EL DIARIO PALENTINO

EL DIA DE PALENCIA

Jueves, 17 de agosto de 1989 — Núm. 14.930. Precio 50 pesetas

Fundado en 1881

Las conversaciones de los funcionarios de Prisiones continúan en el Ministerio de Justicia

Niegan un principio de acuerdo

MADRID (EFE).-

Los representantes de las secciones sindicales de prisiones de UGT, CC.OO. y CSIF, que se reunieron nuevamente a primera hora de la mañana con el director general de Instituciones Penitenciarias, Antonio Asunción, negaron que se haya producido un principio de acuerdo sobre medidas de seguridad para el colectivo de funcionarios.

En un comunicado hecho público antes de iniciar la reunión, afirman que, a pesar de las declaraciones realizadas ayer por Antonio Asunción de que existía un principio de acuerdo, "sólo se ha producido un acercamiento".

Los representantes de las tres secciones sindicales han permanecido encerrados durante toda la noche en el interior de la sede de la Dirección General de Relaciones con la Administración de Justicia, en protesta por la ausencia del ministro Enrique Múgica en la reunión celebrada ayer. El titular de Justicia tiene previsto incorporarse a lo largo de la mañana a la reunión.

Los representantes sindicales indican en el comunicado que no se ha conseguido un principio de acuerdo "dado que ni se han tratado las medidas propuestas de forma exhaustiva, ni se han fijado los plazos para su aplicación".

Afirman también que Antonio Asunción ha eludido tratar todo lo relativo a las reivindicaciones de las condiciones de trabajo de los funcionarios de prisiones.

Las tres sindicales que han acudido a la reunión con el director general negaron haber reivindicado "que se hagan cargo las Fuerzas de Seguridad del Estado de la custodia de los presos etarras, o que se cree un cuerpo especial destinado a tal fin ".

Asimismo dijeron que no han pedido al Gobierno que complete el plan de dispersión de los citados presos, dado que estos representantes sindicales consideran que no es su cometido hacer valoraciones políticas al respecto por ser competencia del Gobierno y el Parlamento.

VALENCIA, (EFE).- Las madres de los internos de la prisión de Valencia han colocado una pancarta al exterior del recinto en el que protestan ante los actos terroristas contra los funcionarios de prisiones y en la que muestran su solidaridad con los afectados (FOTO EFE)

Intoxicación alimentaria de doscientos estudiantes franceses en Camporredondo

Peregrinan a Santiago de Compostela

Un brote de gastroenteritis se ha manifestado en las últimas horas en un campamento de 1.200 estudiantes parisinios que visitan el norte de la provincia de Palencia. Hasta el momento, los afectados son unos 200 jóvenes, que han presentado como principal síntoma el conocido como diarrea estival. Las causas del brote apuntan totalmente a una intoxicación alimentaria producida, bien por cualquiera de los alimentos consumidos en el campamento, o incluso por el agua que hayan podido beber los estudiantes.

Según el jefe provincial de protección Civil de Palencia, Agustín Manrique, la situación no es ni mucho menos alarmante, dado que ya se han tomado todas las medidas necesarias para cortar el brote y para que los afectados no corran ningún peligro.

En cuanto se tuvo conocimiento de la situación, se suministraron medicamentos necesarios y en las próximas horas, los más afectados serán atendidos en el Centro de Salud de Guardo, localidad más próxima al pantano de Camporredondo donde tenía lugar la acampada.

Los estudiantes han suspendido sus visitas previstas para la jornada de hoy, mientras se espera que todo vuelva pronto a la normalidad, y seguir su ruta a Santiago de Compostela, a donde peregrinan con motivo de la visita del Papa.

Ayudas a agricultores por daños de la sequía

Han sido convocadas por la Junta de Castilla y León

Se hace imprescindible las subvenciones a fondo perdido

VALLADOLID. EFE.

La Junta de Castilla y León ha convocado ayudas para explotaciones agrarias que sufrieron daños como consecuencia de la sequía en la campaña 1988-1989.

Estas ayudas consisten en la subvención a los créditos que los agricultores que hayan sufrido daños por la sequía concierten con entidades de crédito para hacer frente a sus pérdidas.

La cuantía del crédito a subvencionar para cada explotación no podrá superar las 20.000 pesetas por hectárea de superficie descalificada del seguro integral durante 1989.

La subvención será destinada a sufragar en cinco puntos los intereses que suponga el crédito y será abonada por una sóla vez, con independencia del plazo de amortización del crédito, a los seis meses de la firma de la póliza correspondiente.

Los agricultores que deseen beneficiarse de estas subvenciones deberán obtener al menos el 50 por ciento de sus rentas de la agricultura, actividad que debe, suponer al menos el 50 por ciento de su ocupación laboral.

Además los solicitantes deberán de haber concertado el seguro integral de cereales para 1989 y sus parcelas aseguradoras deberán haber sido descalificadas por insuficiente nascencia.

Para poder acogerse a estas ayudas, los agricultores solicitantes deberán acreditar también que la disminución de sus ingresos como consecuencia de las adversas condiciones climatológicas es al menos de un 50 por ciento con respecto a los de un año normal.

Las organizaciones profesionales agrarias, principalmente la Unión de Campesinos de Castilla y León, considera que este tipo de ayudas no solucionan el problema planteado a los agricultores que sufrieron daños por la sequía y consideran que es imprescindible que la Junta de Castilla y León otorgue subvenciones a fondo.

PALENCIA

Una niña muerta y once heridos en una colisión de cuatro coches en Quintana

- Descenso del paro en julio
- Las piscinas, reinas del fin de semana
- El alcalde de Villameriel denuncia a unos vecinos de Villanuño
- Cien peregrinos scouts pasaron por Palencia
- "Las vacaciones de..." Santiago de la Parte
- Fiestas en Carrión de los Condes y Alar del Rey

M.C.D.2022

VIERNES 18

Santoral: Ss. Agapito, Ermas, Serapión, Polieno, Ernín, Filandia, Taciana, Eliana, Marciana, Floro, Lauro, Próculo, Máximo, Marón, Franco, Jorge, Juan, Crispo, León, Juliana ms.; Alipio, Inán, Elena, cfs.; Eonio, Fermín, Rústico obs.; Proyecticio dc.; Framebaldo ab.; Beatriz de Silva fd..

Sale el sol a las 7,28 h. y se pone a las 21,8 h. La luna sale a las 21,51 h. y se pone a las 08,54 h. Cuarto menguante el 23 en Tauro.

Refrán: "Lo ajeno siempre pía por su dueño".

EFEMERIDES

1480 Desembarca en la isla de Gran Canaria la expedición organizada por los Reyes Católicos para la conquista del archipiélago.

1492 Publicación de la "Gramática de la Lengua Castellana", de Antonio de Nebrija.

1858 Intercambio de las primeras comunicaciomes por cable submarino entre Europa y América.

1920 Se establece el derecho de voto de la mujer en los Estados Unidos.

1960 La empresa norteamericana G. D. Searle Drugg de Sokio (Illinois) saca al mercado la primera píldora anticonceptiva.

1982 La selección española de baloncesto vence a la de Estados unidos, en Bogotá, por 109-99.

1987 Un grupo de científicos sintetiza el elemento 110 de la tabla periódica de Mendeleiev.

EL DIARIO PALENTINO
EL DIA DE PALENCIA
Palencia: Mayor, 67 – 34001. Apartado de correos, 17
Teléfono: Redacción, 744822. **Anuncios y suscripciones,** 740417
FAX, 743360 **Depósito Legal:** P-2-1958

Presidente editor: José Luis Alonso Almodóvar; **Gerente:** José Luis Alonso Cruz

Director: JOSE MARIA RUIZ DE GOPEGUI Y SANTOYO. **Redactor jefe:** Gonzalo Ortega Aragón
Jefe de talleres: Francisco del Campo

Ventanal

Prádanos de Ojeda. Pórtico FOTO LUIS

CARTELERA

DONSANTIAGO: *"La divertida noche de los Zombis"* (18)(5,30-8,15-10,45)

REY DON SANCHO: *"Tiro Mortal"*(5,30-8,15-10,45)

ORTEGA: *"Karate Kid III"* (18) (5,30-8,15-10,45)

AVENIDA 1: *"Cariño, he encogido a los niños"*(T.) (5,30-8,15-10,45)

AVENIDA 2: *"Arma Letal II"* (T.) (5,30-8,15-10,45)

AVENIDA 3: *"En busca del valle encantado*(T.) (5,30)
"Dirty Dancing" (8,15) (10,45)

AVENIDA 4: *"Su cuarto deseó"*(T.) (5,30-8,15-10,45)

SORTEOS

Lotería primitiva

Jueves, 10 de agosto
5-16-31-34-39-40
C 12

BONOLOTO

Domingo, 13 de agosto
3-12-22-25-39-45
C 36

Lunes, 14 de agosto
5-13-24-27-29-49
C 11

Martes, 15 de agosto
10-16-20-26-36-40
C 22

Miércoles, 16 de agosto
8-13-23-30-32-40
C 4

ONCE
n.º premiado ayer
79210

FARMACIAS

Jueves, 17: D. Isidoro de Fuentes Fenech (Lope de Vega, 7) y doña Regina García Toral (Avda. Valladolid, 24).

Viernes, 18: Dña. M.ª Josefa Herrero Muñoz (Mayor, 26) y doña María Carmen Esperanza Aller García (Avda Cardenal Cisneros, 29).

Servicio Nocturno: Don José María Fernández Nieto (Mayor,40). Tfno. 742470. Diariamente desde las 10,30 de la noche.

TELEFONOS

Hospital General "Río Carrión"	72 29 00
Urgencias H."Río Carrión"	74 40 11
Hospital Provincial "San Telmo"	72 82 00
Casa de Socorro	72 24 81
Clínica Cruz Roja	72 41 00
Clínica "Virgen de la Salud"	74 77 00
Ambulancias	75 22 40
Policía (urgencias)	0 91
Policía Nacional	74 27 15
Protección Civil	0 06
Bomberos (Palencia capital: 080)	0 80
Subsector de Tráfico	72 06 88
Guardia Civil	72 28 04
Policía Municipal	74 76 77
Ayuntamiento	74 97 00
Renfe -información–	74 30 19
Autobuses Renfe	74 32 22
Taxis parada Federacón	74 21 26
" " Pasaderas	74 08 10
" " San José	72 00 16
" " Est. RENFE	74 39 19
" " San Lázaro	72 20 76
Iberduero averías	74 25 57

ACTOS Y CONVOCATORIAS

Cine: El miércoles 26 de agosto tendrá lugar en el auditorio de los Jardinillos la proyección de la película "Moonraker" ,de Lewis Gilbert. El acto, programado por el Departamento de Cultura del Ayuntamiento, dentro de "Verano Cultural 89", dará comienzo a las 22,30 horas.

Concierto Rock: El viernes 18 de agosto el grupo de rock "Ultima hora", dará un concierto en el Auditorio del Salón, a las nueve de la noche.

Exposición de juguetes antiguos :El Departamento de Cultura de la Diputación ha ampliado el horario de visita de la exposición de juguetes antiguos, instalada en el Centro Cultural Provincial. Además del horario de tarde (de 6 a 10) se añade uno de mañana, de 11 a 14 horas. Esta exposición permanecerá abierta hasta el 15 de septiembre, de lunes a viernes.

Adoración nocturna :El turno cuarto, titular Inmaculada de la Concepción, celebrará su vigilia mensual en la noche del 19 al 20 de agosto, en la iglesia de San Francisco, a partir de las diez y media.

Música folk: El grupo "Tiera de Campos" actuará el viernes 25 de agosto, en el auditorio del Salón, a partir de las 20,45 de la tarde, dentro del "Verano Cultural".

Audiovisual: Dentro del XXVI Curso de Español para alemanes, que organiza el Club de Amigos de Alemania, tiene lugar mañana viernes, día 18, a las 7,30 de la tarde, la proyección del audiovisual "Costumbres y tradiciones populares en Palencia", que presentará su autora, Margarita Ortega. La proyección será en sede del Club de Amigos de Alemania, que se encuentra en la calle Felipe Prieto, nº 2. La entrada es libre.

M.C.D.2022

El rincón

J. L. de Román

Suicidas

Te habrás enterado de lo de los pilotos suicidas esos. Y de que no quieren darle demasiada publicidad al asunto porque incita a seguir el ejemplo. Porque se contagia la sensación. !Pues vaya!.

Ya sabes que procuro no viajar por las carreteras generales cuando me es posible, porque tiemblo de pensar en tanto vehículo de frente. Sí, a un par de metros por la izquierda, pero de frente al fin y al cabo. Además, tú mira cómo están muchas de ellas. Parcheadas, curveadas e incluso emportuguesadas. No sólo tienes el firme desafirmado, sino que los vehiculantes insisten una y otra vez en hacer peripecias con sus máquinas a todo gas. Les resulta divertido acaso.

Estos también son suicidas, oye bien lo que te digo, y nadie me convence de lo contrario. Y si hubiera que poner en una balanza los accidentes por culpa de la carretera o de fallos mecánicos a contrapeso de las animaladas de los conductores es fácil intuir hacia donde caerían los platillos. Siempre caben los despistes, claro que sí. Pero cualquiera que haya viajado en coche unos cuantos miles de kilómetros sabe que si no hay más muertos en las estadísticas de Tráfico es porque los ángeles de la guarda hacen todo lo que pueden.

Por eso, cuando puedo, viajo por las autopistas y autovías, aunque sin perder la concentración, siempre atento, y después de haber revisado detenidamente cada elemento importante del coche. Nunca bajo la guardia. Hombre precabido... Y no lo hagas así.

Pero ahora, con los llamados pilotos suicidas uno no está seguro por ningún lado. Les podía dar por practicar la "ruleta rusa" y dejar en paz al personal. Si lo que quieren es jugar con su vida pues que se hagan un solitario y todos contentos.

De la otra forma tiene uno que ir con cien ojos, esquivando continuamente a los dichosos pilotos esos. Y menos mal que no le dan publicidad a la cosa, pero date cuenta que llevamos más de hora y media por esta autopista y todos, todos los coches van en dirección contraria. !Qué manía!.

RETABLILLO

PAGINA PERDIDA

Se levanta al atardecer agosteño un vientecillo, norteño y refrescante, que por los predios cerealistas se sigue llamando cierzo. Antaño tenía su importancia, pues constituía un valioso elemento para rematar la tarea diaria de la trilla: beldar.

Hogaño ya no sirve. Las imponentes máquinas cosechadoras han permitido prescindir del otrora benéfico soplo de la madre naturaleza. Ya las primeras aventadoras le fueron quitando importancia, hasta llegar a la situación actual.

Permitía el cierzo otros menesteres. Salir en busca de los arroyos cangrejeros y en unas horas colmar los reteles, pues diríase que el viento ese entontecía a los cangrejos. Como tampoco quedan ya "habitaciones" en las corrientes fluviales, pues asimismo el cierzo ha pasado a un segundo plano en la estrategia de los pescadores.

Es decir, que de un lado el progreso y de otro la peste han hecho inútil al cierzo y aunque los atardeceres agosteños refrescan con su presencia, nos encontramos ante una página rural y campesina, que se ha perdido.

Esperemos que en cuanto a la pesca de los cangtrejos no haya sido para siempre.

BUEN SERVICIO

Frecuentemente se ve cruzar las calles, cuando también son carreteras, de la ciudad a algún vehículo de la Policía Municipal. Marcha abriendo camino y dando seguridad al tránsito de algún mastodóntico camión articulado, cargado con Dios sabe qué gigantescas piezas.

Requeridos, salen los agentes a la espera del vehículo con problemas y con mano de seda le conducen hasta la salida de la ciudad. He aquí un buen servicio, que vale la pena destacar.

SOBRE CONTENEDORES

En este caso, los de vidrio. Nos lo cuenta una amable lectora que pide que consignemos sólo sus iniciales, E.T.:

"¿Qué pasará con el contenedor de botellas de la calle Teniente Velasco, enfrente del bar «Casablanca»?. Hace ya más de un mes que se encuentra lleno a tope y constituye un peligro para los niños, ya que no dejan de subirse y pueden cortarse. Nunca han tardado tanto en vaciarlos, como ahora. ¿Y qué pensar del que pusieron cerca de éste, fuera de la acera, lo cual es un trastorno para los vehículos?".

La situación, que nuestra comunicante denuncia se multiplica por toda la ciudad. De ella nos hemos ocupado reiteradamente...

La instalación de los contenedores para recoger vidrio fue bien recibida; luego ya no se puede decir lo mismo sobre su "funcionamiento". La tardanza en vaciarlos da origen a que el personal acabe depositando las botellas alrededor con el consiguiente peligro, amén de constituir un golpe bajo a la estética.

A su debido tiempo lo denunciamos, pidiendo que no se espaciara tanto la recogida del contenido. Buscaron la solución mejor para los concesionarios del servicio, que no para los intereses de la ciudad: junto a la mayoría de los contenedores ubicaron un segundo... y distanciaron aún más la llegada del camión que los vacía y lleva las botellas.

Esperemos que la nueva queja no se salde montando un tercer contenedor junto a los otros, porque a este paso no quedará vía pública suficiente...

Aunque si se lo proponen los concesionarios, así lo harán, porque seguramente nadie tratará de impedirlo.

SE RIEGA...

Nos han fallado nuestros "corresponsales", los amables lectores que nos informaron de fuentes a chorro permanente y libre y de bocas de riego abiertas noche y día, con el consiguiente despilfarro de agua.

La situación, que nos contaron, indujo a proponer que se aprovechara ese agua para llenar el tanque de la motobomba y regar así las calles, olvidadas durante buena parte de un verano particularmente seco y tórrido.

No sabemos si la situación fue remediada. Lo que sí afirmamos es que desde hace algunos días se ve regar las calles de la ciudad, lo que es muy de agradecer.

Perder agua constituía un innecesario lujo y no regar las calles, abandono.

P. M. B.

Contribuya a crear vida en el Tercer Mundo

En estos momentos, en varios países del Tercer Mundo es posible la vida gracias a las más de 50.000 personas que colaboran con Intermón.

Usted también puede ayudarnos. Llámenos al (93) 301 29 36 o envíenos este cupón. Su contribución, por modesta que pueda parecerle, nos resultará de gran ayuda.

Un cubo, una azada y una pala	1.660,-Ptas.
Semillas y aperos de labranza	6.700,-Ptas.
Un arado	17.200,-Ptas.

intermón
por un mundo solidario
Roger de Llúria, 15. 08010 Barcelona. Tel. (93) 301 29 36

Yo también quiero contribuir a crear vida

Cumplimente este cupón y marque con una cruz (X) la casilla de su elección. Recórtelo y envíelo, en sobre cerrado y franqueado, a: Intermón. Roger de Llúria, 15. 08010 Barcelona.

Nombre y apellidos: _____
Dirección: _____
C. P.: _____ Población: _____
Provincia: _____

☐ Adjunto un cheque a nombre de Intermón, para la ayuda al Tercer Mundo.
☐ Estoy dispuesto a colaborar con Intermón. Envíenme información de sus programas de ayuda al Tercer Mundo.

59

M.C.D.2022

RAMON GOMEZ DE LA SERNA Y LA POESIA

Antonio FERNANDEZ MOLINA

Sabido es como Gómez de la Serna aparte de unos escasos intentos de escribir poesía versificada en su juventud no volvió a escribir versos, aunque hizo una excepción con el libreto de la ópera Charlot, con música de Salvador Becarisse.

Y sin embargo R. G. de la Serna es uno de los más grandes poetas españoles de este siglo y hondamente influyente en la poesía que ha venido después.

Aunque no es habitual, se han dado grandes poetas que únicamente han escrito poemas en prosa. El más famoso es Isidoro Ducassa, quien firmará sus Cantos de Maldoror con el pseudónimo que le inmortaliza de Conde de Lautreamont y que como Lautreamont a secas es conocido en el mundo de la literatura. Uruguayo, de origen francés, murió a los veinticuatro años en París y escribió su obra en francés. Otro es el venezolano José Antonio Ramos Sucre, otro de los más grandes escritores de nuestra época de quien, muerto a los cuarenta años en 1930, su obra avanza en difusión y en prestigio.

Gómez de la Serna, el más original escritor de su generación, mundo de mundos, ya fue seleccionado en una antología de poesía realizada por el chileno Antonio de Undarrraga, entre los poetas significativos de su tiempo en nuestra lengua. Y también en los años cincuenta Luis Cernuda le dedicó un capítulo en su libro Estudios sobre poesía española contemporánea, donde lo sitúa en la parte que estudia la tansición hacia la generación del 27 y el presente, junto a Moreno Villa y León Felipe dice a propósito de sus greguerías: "Como ejemplo de que la Greguería es a veces un ejemplo de un minúsculo poema vamos a citar algunas: "Cuando una mujer chupa un pétalo de rosa parece que se da un beso a sí misma". "La hortensia tiene mojados de cielo sus ojos azules". "Cuando la luna se pasea por el paisaje nevado parece la novia de larga cola camino del altar". "Los ojos de los muertos miran las nubes que no volverán". "Las alas de las palomas cantan al volar". Y continúa Cernuda más adelante: "...ciertos versos de los poetas de la generación de 1925 semejan a su vez Greguerías, al menos los escritos en aquellos años entre 1920 y 1930 cuando se hablaba mucho de cazar metáforas; en dichos versos la realidad está observada, como dijimos, desde el ángulo visual peculiar de Gómez de la Serna, quien enseñó a no pocos de aquellos poetas a mirar y a ver. Ilustran los que digo fragmentos de frases en versos como éstas: Radiador, ruiseñor del invierno (Guillén). Rosa... la prometida del viento (Salinas). La guitarra es un pozo / con viento en vez de agua (Gerardo Diego). Su sexo tiembla enredado / como pájaro en las zarzas (Lorca). Cuando la luz ignoraba todavía / si el mar nacería niño o niña (Alberti) El eco del pito del barco / debería tener humo (Manuel Altolaguirre)".

La influencia de las greguerías se extiende en la poesía americana de lengua española, ya en los años veinte pero aún más a partir del 1936, cuando se instala definitivamente, hasta 1963, año en que muriera, en Buenos aires.

CARTAS AL DIRECTOR

El Ebro pasa por Palencia

¿Desidia? ¿Inocencia? Son preguntas obligadas ante la realidad de los acontecimientos que hoy presenciamos.

Más de ciento veinte pueblos de Castilla y León precisan asistencia de vehículos-cisterna para disponer de agua potable. Sin duda, serán muchos más los núcleos de población que carezcan de agua potable en nuestra región.

Nos admira y asombra, a la vez, leer y comprobar cómo un minitrasvase del río Ebro proporciona a partir de estas fechas, agua potable a una veintena de industrias y a un mayor número de pueblos de la provincia de Tarragona.

¿Por qué razón puede hacerse una obra -ejecutada principalmente por el MOPU- de dieciocho mil millones de ptas. en veintidós meses, en Cataluña, con agua que brota en Cantabria, discurre por Burgos, Palencia, otra vez Burgos, tierras de Castilla y León, que cuenta con embalse de cabecera capaz de trescientos millones de metros cúbicos, y no puede hacerse o darse igual solución a los necesitados pueblos y tierras de Castilla y León?

Si los recursos naturales de Castilla y León sirven para enriquecimiento de otras regiones de España, aparte de agraviados e injustamente despojados ante idéntica necesidad, cabe pensar que al menos nuestras autoridades autonómicas y provinciales, han renunciado, con su silencio y permisividad, a recuperar por el trabajo y el uso de los bienes naturales de Castilla y León el ritmo de recuperación económica y progreso cívico-social que venza la atonía que en estos campos padecemos.

En Castilla y León las autoridades autonómicas se han callado como muertos ante la injusticia y el trato preferente a otra Comunidad. ¿Por qué hay dinero para Cataluña para solucionar su escasez de agua y no existe para Castilla y León ante idéntica necesidad, regalando al vecino lo que nos hace falta a nosotros?

Begoña Rodríguez

¡VIVA EL PAPA!

Germán García Ferreras

No hay duda que este será el grito que "rasgarán" muchas gargantas juveniles y no tan jóvenes. La presencia del Papa, auténtico líder espiritual para la juventud, exige el sahogo de los corazones que saltan a la boca en gritos de emoción: ¡Viva el Papa!

Las tierras de Galicia y Asturias serán el eco del entusiasmo que necesita nuestro mundo. Porque al gritar, ¡Viva el Papa! se dice mucho más de lo que las palabras encierran.

Significa el vivo deseo de un mundo menos materializado y mucho más espiritual. Proclama el mensaje de un evangelio que se escribió con amor y sigue conjugando la palabra amor. Un mensaje que lanza sus rayos mucho más allá del tiempo, perdiéndose en una eternidad feliz, como fruto de unas virtudes que han exigido el ejercicio de la humildad, el perdón, del servicio a los más pobres y el cuidado para con los más enfermos.

Cuando los jóvenes, esos trscientos mil jóvenes, llegados de toda Europa y acompañados por los españoles, gritan: ¡Viva el Papa! quieren decir algo más que la prolongación de la vida de Juan Pablo II. Que para el cristiano poco importa la vida sujeta al calendario, lo que importa es vivirla en intensidad de amor y alegría por el servicio al hermano.

Se dice bien, trescientos mil jóvenes reunidos en una ciudad que apenas supera los ochenta mil habitantes. Pero es que Juan Pablo II, cuando ideó la Jornada Mundial de la Juventud, sabía muy bien que los jóvenes iban a responder masivamente.

Una Jornada Mundial de la Juventud precedida por la peregrinación de los unos y los otros. ¡Qué espectáculo por nuestras carreteras, camino de Santiago! Entre Frómista y Carrión, a la vuelta de Ledigos, hemos sido testigos del caminar de jóvenes y más jóvenes. También algunas personas mayores, como el abogado de San Sebastián y el conductor de camiones de Pamplona.

El arzobispo de Sevilla, nacido en Medina de Rioseco, Monseñor Amigo Vallejo, habla del "Bordón del Papa" y escribe: "Nunca, quizá, el Apóstol habrá recibido un abrazo multitudinariamente joven".

Peregrino a Compostela, Juan Pablo II vuelve a morirse joven entre los jóvenes, rompiendo los kilómetros y sembrando fe, ilusión, amor y paz, la paz de Cristo.

Qué bien resonarán entre las rocas de Covadonga y los monumentos de Santiago, esos gritos juveniles: ¡Viva el Papa! Que son el himno de la acción de gracias a Dios Padre porque el sucesor de Pedro se llama Juan Pablo II y es valiente al hablar, bondadoso al obrar y... silencioso al orar. Qué semana tan admirable para esta España que camina con muchos tropiezos. ¡Viva el Papa!

M.C.D.2022

Entre el 12 y el 15 las visitaron 11.500 personas

Piscinas municipales, reinas del fin de semana

Para los no que salen de Palencia durante el mes de agosto porque no disfrutan ahora sus vacaciones, porque ya las han consumido antes, porque carecen de "posibles" o simplemente porque no les apetece siempre queda el recurso de las piscinas para intentar mitigar el furor del verano, este terrible calor que nos agobia.

Durante el largo fin de semana-puente que acabamos de dejar atras, nada menos que 11.500 personas han acudido a las piscinas municipales del Monte y el Sotillo, dato que viene a confirmar lo que decíamos de que las piscinas están ahí como un útil recurso para combatir los calores, prolongar el bronceado, dejar que los niños corran, naden y se diviertan y para hacer del sábado, el domingo o la fiesta una jornada especial.

Desglosemos ahora ese primer dato global: el sábado 12 acudieron 859 personas a la piscina del Monte, el domingo 13 lo hicieron 1.553 y el martes 15 fueron 1.480 los visitantes y bañistas. El lunes la piscina estuvo cerrada como ya es habitual. En el caso de las piscinas del Sotillo, la media diaria de asistencia durante esos cuatro días -del 12 al 15 inclusive- ha sido de 1.900 personas, lo que arroja un total de 7.600 aquí y de 3.892 personas en la del Monte. Estas cifras son muy similares, según los responsables del Patronato Municipal de Deportes, a las de cualquier fin de semana y día festivo que es cuándo realmente las piscinas son aprovechadas al máximo por los palentinos. Es en el Monte donde se nota que esa afluencia es masiva sábados, domingos y festivos porque a diario no se ve tan concurrida ya que hay que hacer el esfuerzo de acudir a una piscina más lejana. En el caso del Sotillo la afluencia está más repartida a lo largo de la semana aunque también se nota de forma especial durante el sábado y el domingo.

Dejando ahora de lado las cifras, aunque sean harto elocuentes, debemos decir que son los niños quienes disfrutan de verdad y a tope en las piscinas porque para ellos son fuente permanente de juegos y aprendizaje: balones hinchables, flotadores, algunos útiles de buceo, mucho agua sin olas, sol y cesped se combinan para hacer de la jornada de baño algo ideal. Además de trabar relaciones con otros pequeños la piscina les permite disfrutar "a remojo", secarse al sol, correr -esto con algunas limitaciones de espacio- y jugar a montones de cosas según sus edades. También los adultos lo pasan bien tomando el sol, echando alguna que otra partida, llevándose ese libro pendiente, durmiendo la siesta, nadando o jugando con los críos. La tensión del trabajo diario, del hogar, de las prisas y las obligaciones cotidianas se relaja por unas horas bajo el sol y en el agua. Se olvidan un tanto los sudores veraniegos que azotan los cuerpos en plena calle porque en las piscinas siempre está a mano el recurso de zambullirse o darse una ducha fría, cosa que la calle Mayor por ejemplo no permite por ahora. En suma, que los palentinos conocen sus piscinas y hacen uso de ellas como demuestran las cifras que citábamos al principio.

Los peques disfrutan en piscinas a su medida

Vista parcial del Sotillo el pasado domingo

SUCESOS LOCALES

ROBOS

Ocho denuncias de robos de carteras se han presentado en las últimas horas en la comisaría de nuestra ciudad.

A dos señoras les sustrajeron el bolso en la Iglesia de San Pablo. Uno contenía 52.000 pesetas y el otro 500.

A un señor, tras ser agredido, el ladrón le quitó la cartera que contenía 15.000 pesetas.

En el Café SOFIA de nuestra ciudad le desapareció la cartera a un cliente, en la que solamente guardaba documentos y efectos personales.

En una vivienda de la calle Concepción Arenal, en un momento en que sus propietarios se descuidaron y dejaron la puerta abierta, penetraron tres personas, al parecer de raza gitana, que se apoderaron de una cartera que contenía 15.000 pesetas.

A dos jóvenes les sustrajeron la cartera en sendas discotecas de nuestra ciudad. Una contenía 1.000 pesetasa y la otra 400.

Por último, en las piscinas de el Monte Viejo, sustrajeron otra cartera, esta vez con tan sólo 200 pesetas.

-O-

De un automóvil estacionado en la calle General Mola y tras romper una de las ventanillas, sustrajeron el radio-cassette valorado en 49.000 ptas.

-O-

De una obra de construcción situada en la Avenida de San Telmo, autores desconocidos robaron herramientas por importe de 46.000 pesetas y causaron daños en dos grúas por valor de 164.000 ptas.

-O-

En un establecimiento de telas de la calle Rizarzuela, autor o autores desconocidos utilizaron llave falsa o ganzúa, accediendo al interior y apoderándose de diversas piezas de tela sin valorar.

-O-

De un establecimiento de la Avenida de Madrid, robaron la pantalla de un ordenador que ha sido valorada en 250.000 pesetas.

SUCESOS EN LOS PUEBLOS

Una niña muerta y once heridos en una colisión de coches en Quintana

La niña portuguesa Katia Figueiredo Cardoso, de 4 años ha resultado muerta en una colisión de coches que tuvo lugar esta mañana en la carretera nacional 620 a su paso por Quintana del Puente.

El Peugeot 309, francés, con matrícula 293-TG-49, circulaba a las ocho de esta mañana por el Km. 55,100 de dicha carretera, cuando colisionó lateralmente con el Opel Kadett, francés, 6575-RR-86, que circulaba en sentido contrario, y frontalmente con el Opel Kadett VA-6270-S, que se salió de la calzada. Tras la primera colisión, el Opel Kadett francés perdió el control e invadió el carril contrario, colisionando contra otro Opel Kadett, VI-7644-K.

La relación de heridos en este aparatoso accidente es la siguiente:

Jean Francois Leger, de 19 años, grave. Jean Baptiste Leger, de 14 años, leve. Benuit Marie Leger, de 16 años, grave. José Antonio Esperanzo Cardoso, de 35 años, leve. Sonia Concepción Figueiredo Cardoso, de 7 añod, grave. María Dolores Batista Figueiredo, de 33 años, grave. Moisés Vaca Rivas, de 26 años, grave. Javier Arbosa Altuna, de 51 años, leve. Vidal Arbosa Altuna, de 60 años, grave. Vidal Arbosa Jorge, de 10 años, leve y Eduardo Arbosa Zugazúa, de 13 años, leve.

Otro accidente tuvo lugar a las siete de la tarde de ayer en el km. 96 de la carretera comarcal Palencia- Riaño, en el término municipal de Guardo, cuando el Renault 12, P-5501-A, conducido por Román Baños Baños, de 52 años, colisionó con el Land Rover P-2453-C, conducido por Angel García Serna, de 31 años, que resultó ileso. El conductor del turismo resultó herido de carácter leve y el ocupante José María Salazar sufrió heridas de carácter grave.

A ESCOPETAZOS

Dos vecinos de San Martín del Obispo, Julio Gonzalo Pelaz de 19 años y Felicísimo Gonzálo Maldonado de 53, denunciaron que cuando se encontraban en el pago "La Nava", del término municipal de Villaluenga de la Vega, se les acercaron los vecinos de dicha localidad Pompeyo Martínez Vela de 22 años y Gonzalo Martínez Tarilonte, de 27. Los cuatro hombres mantuvieron una disputa por motivos de pastos tras lo cual, los dos vecinos de Villaluenga se alejaron, regresando minutos más tarde con una escopeta y disparando contra Julio Gonzalo Pelaz, a quien no se llegó a alcanzar debido a que su padre se avalanzó sobre el arma y consiguió desviar la trayectoria de los disparos.

M.C.D.2022

De camino a Santiago

Cien jóvenes scouts pasaron por Palencia

Paloma Iriondo

El Movimiento Scout Católico es en la actualidad la asociación juvenil más importante de España al contar con unos sesenta mil miembros pertenecientes a treinta y cinco asociaciones diocesanas e interdiocesanas. Forma parte de la Federación de Escultismo de España creada en 1978, la cual agrupa actualmente a tres entidades como son: El Movimiento Scout Católico, la Asociación de Scouts de España y la Federación Catalana de Escultismo, siendo además miembro de la Conferencia Internacional Católica de Escultimo, que reúne a aquellas asociaciones que quieren unir sus esfuerzos para desarrollar la dimensión espiritual cristiana-católica a través del método scout.

Este Movimiento se define a sí mismo como un movimiento de educación integral cuyo propósito es formar hombres y mujeres libres, críticos y comprometidos con su fe con el momento histórico que les ha tocado vivir, y dice educar a los muchachos y muchachas que lo componen con independencia de todo partido político y sin identificarse con ninguna ideología optando por una educación liberadora del hombre y transformadora de la sociedad desarrollando las posibilidades de cada muchacho y muchacha que se adhiere a él.

El pasado sábado, cinco de agosto, cine jóvenes, entre dieciocho y veinticinco años, pèrtenecientes a este movimiento a él, iniciaban una peregrinación hacia Santiago de compostyela, bajo el lema "Yo soy el Camino, la Verdad y la Vida" y teniendo como objetivo el "testimoniar, con la presencia de jóvenes cristianos, la vitalidad del Movimiento Scout Católico como una asociación que pretende hacer camino hacia una mejor educación".

Algunos de los scouts

Salieron desde Zaragoza, que fue el lugar de encuentro de estos jóvenes que acudieron desde toda España, y tras recorrer diversas etapas unas veces andando y otras utilizando autobuses, llegaron el pasado domingo a nuestra capital donde tras tomar contacto con el pueblo palentino así como con sus compañeros escouts que residen aquí, siguieron su camino que les iba a llevar primero a León, más tarde a Astorga para finalmente llegar a su destino en Santiago de Compostela.

LLEGADA A PALENCIA

El domingo llegaron a Palencia donde estuvieron hasta el lunes. Entonces tuvimos oportunidad de charlar con ellos a los que los muchos días de viaje no han restado ni una pizca de entusiasmo "...El Camino Scout a Santiago de Compostela es una experiencia de intercambio internacional con scouts de otros países, sobre la base de la profesión de una misma fe. Es una actividad de convivencia, de crecimiento personal y colectivo a través de los valores scouts dentro del ambiente peregrino, que busca mejorar la vida y marcha al encuentro de Jesucristo. Es un tiempo de reflexión y celebración con motivo de la Jornada Mundial de la Juventud, con la participación del Papa...".

Encantados por la acogida que tuvieron en nuestra provincia "...hay buena hospitalidad. Los scouts de Palencia han hecho honor a la hospitalidad..." y también por el desarrollo de su peregrinación "...Es la primera vez que se hace un encuentro de estas características, es realmente importante el poder juntar a cien jóvenes de todo el país porque es unir culturas y espiritualidades que la gente joven está unida..." estos jóvenes nos contaban como en Palencia existen actualmente dos asociaciones pertenecientes a este Movimiento Scout Católico como son "el Grupo Scout Castilla" y el "Grupo Scout Barrio del Carmen" y destacaban el creciente interés que existe en la provincia por ello y prueba de lo cual es el hecho de que ocho de los cien jóvenes que integran la peregrinación sean palentinos, y también el que entre los doscientos cincuenta jóvenes del mundo que han asitido al Foro Internacional de los Jóvenes esté Ester Sacr tán, palentina también.

Partieron de nuestra capital el día catorce, camino de incorporarse "a la movida de Santiago" donde tienen prevista su llegada para hoy, día 17. Allí tras el esfuerzo final quedan tres días de convivencia entre los jóvenes para la celebración de la Jornada Mundial de la Juventud en que se llevará a cabo el esperado encuentro con Juan Pablo II.

Después, el día veinte cada cual volverá a su punto de partida, seguramente con un recuerdo imborrable de este "Camino Scout a Santiago de Compostela".

REGISTRO CIVIL

NACIMIENTOS

Alejandro Rivas Soler, de Paulino y Laura.

Enrique Martínez Fernández, de Jesús y Raquel.

Marta Diez Rodríguez, de José Antonio y Julia.

Alvaro Anselmo Pérez Eguluz, de Juan Carlos y María Concepción.

Silvia Macho González, de Rafael y Paulina.

Daniel Manchón González, de Santiago y María del Mar.

Rosa Estefanía Calvo Benito, de Adriano y Rosa.

Judid María Manchón Leal, de Pedro y María Adela.

Enrique Montes Porro, de Enrique y María del Pilar.

Rebeca Alvarez Fernández, de Fernando y María del Pilar.

Luis Quirce Moras, de Pedro y Francisca Alejandra.

Marcos Gallinas Fernández, de Miguel y María Antonia.

Diego Magdaleno Fernández, de Marcelino y María Pilar.

Hugo Bartolomé Muñoz, de Agustín y María de los Angeles.

Borja Pérez Arreal, de José María y Ana María.

Natalia del Blanco de la Vega, de Baldomero y Alicia.

Marta Font Belmonte, de Enrique y María Teresa.

Alfonso Fernández Diez, de Alfonso y Ana Luisa.

Mónica Narganes Bustillo, de Francisco Javier y Gregoria.

Rubén García Medrano, de José Marciano y María del Pilar.

Jaime Villalba Güemes, de Francisco Javier y Amelia.

Beatriz Gutiérrez Andrés, de Ramiro y Milagros.

Diego García Gutiérrez, de Jose Luis y María del Carmen.

Pablo Alonso Llorente, de Eutiquiano y Leonisa.

Isabel Villahoz, de Julio y Milagros.

MATRIMONIOS

Miguel Jiménez Guerrero y María del Rocío García Marcos.

Alfonso Carrancio Miguel y Rosa María González Plaza.

Santiago Torrellas Antón y María Epifania Heredia Melgar.

Jesús Carlos García Pérez y María del Rocío Villahoz Polo.

Manuel Curiel Aguado y María Soledad Ferreras Puente.

Francisco Fernández Calleja y Margarita Atienzas Benayas.

Humor, revistas, comedia e imitaciones

Programación del Teatro Ortega para las Ferias de San Antolín

La empresa del Teatro Ortega ha programado para las Ferias de San Antolín cinco espectáculos, que se abren el 31 de agosto con el cómico Moncho Borrajo en "Borrajo Perdido". Actuará los días 31 de agosto, 1 y 2 de septiembre en una única función diaria a las 11 de la noche.

El domingo 3 y el lunes 4 de septiembre el Ortega ofrecerá "La Pepa trae cola" con la compañía de revistas de María José Cantudo, Zori y Santos, en sesiones de 9 y 12 de la noche. La revista dará paso a la comedia los días 5 y 6 de septiembre con la compañía de José Sazatornil "Saza" y Valeriano Andrés en "Batas blancas...no ofenden", de Ray Cooney el autor de "Sé infiel y no mires con quien", en sesiones de 8,30 de la tarde y 11,30 de la noche.

El jueves 7 de septiembre será la compañía de revistas de Juanito Navarro la que pondrá en escena "Vaya Jetas" con Simón Cabido y las Primas, en sesiones de 8,30 de la tarde y 11,30 de la noche. Finalmente, los días 8, 9 y 10 cerrando ya las Ferias San Antolín 89 actuará el imitador Julio Sábala en "Mil estrellas en una". El viernes 8, día del estreno del espectáculo, habrá una sola sesión a las 11,30 de la noche y los otros dos días dos sesiones de 8,30 de la tarde y 11,30 de la noche.

La venta anticipada de entradas se inicia mañana, 18 de agosto.

BIBLIOBUS

El Bibliobús B dependiente del Centro Provincial Coordinador de Bibliotecas, visitará durante la próxima semana las localidades que se relacionan a continuación:

Lunes, 21

Meneses de Campos, Ampudia, Pedraza de Campos, Villamartín de Campos y Autilla del Pino.

Martes, 22

Fuentes de Nava, Autillo de Campos, Castromocho, Mazariegos y Cascón de la Nava.

Miércoles, 23

Villaumbrales, Becerril de Campos, Villalumbroso, Villatoquite, Cisneros, Boadilla de Rioseco y Frechilla.

Jueves, 24

Cervatos de la Cueza, Calzada de los Molinos, Villoldo, San Cebrián de Campos, Rivas de Campos y Monzón de Campos.

Viernes, 25

Boadilla del Camino, Melgar de Yuso, Santoyo, Amusco y Husillos.

M.C.D.2022

LAS VACACIONES DE...

SANTIAGO DE LA PARTE

- *«En mis vacaciones me llevaré mi ropa de entrenar, porque aunque ya no me dedique a las competiciones, yo sigo entrenando prácticamente a diario»*
- *«Me gusta más Europa, aunque me parece estupendo la forma de vida de Australia y Nueva Zelanda»*

Raul García Diez

Santiago de la Parte posee el récord de España de Maratón y es el entrenador de nuestras campeonas Ana Isabel Alonso, Angelines Rodríguez y Dolores Rizo. Siendo uno de los mejores atletas del país, su carrera dicurrió en ocasiones bajo la sombra de Mariano Haro. A pesar de su retirada de la competición, casi a diario prosigue con sus entrenamientos y es en vacaciones cuando dispone de más tiempo para cuidar esa forma física que tantos éxitos le ha proporcionado.

– ¿Sus vacaciones comienzan ya mismo?.

– Sí en efecto. Me voy los próximos días a Lloret de Mar. Yo ya lo conozco pero mi familia no. Los años anteriores hemos estado en Galicia y Portugal y este verano cambiamos de latitudes por variar un poco.

– ¿Le gustaría ir a la playa?.

– A mi no es una cosa que me seduzca demasiado pero a mi mujer y a mis hijos si les gusta, porque allí pueden disfrutar de un ambiente que no poseen el resto del año.

– Si no le gusta la playa, ¿aprovechará para correr por los alrededores?.

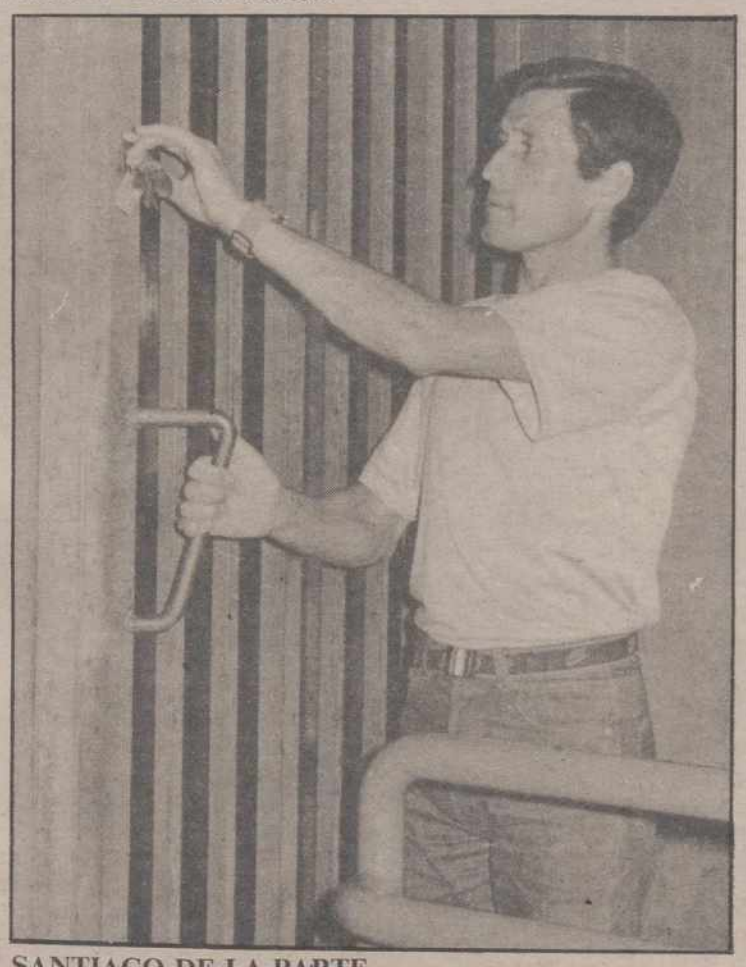

SANTIAGO DE LA PARTE

– Sí. Yo, por supuesto, me llevaré mi ropa de entrenar, porque aunque ya no me dedique a las competiciones, yo sigo entrenando prácticamente todos los días. Es una cosa que me gusta y no lo quiero dejar. La única diferencia es que en lugar de hacer 20 ó 25 kilómetros, sólo corro unos 10 o 12.

– ¿Cómo han ido sus anteriores vacaciones en Galicia y Portugal?.

– Estupendamente. En Portugal visitamos casi todo el país. Me gustaron mucho Oporto y Lisboa, porque a pesar de que a mí me atraen las grandes capitales, esas son ciudades entrañables. De todas formas nunca he podido disfrutar de largos periodos vacacionales a causa de las competiciones. Es ahora cuando empiezo a tener la posibilidad de irme de vacaciones cuando quiero.

– Ana Isabel Alonso comentaba en esta misma sección que los atletas viajan mucho pero conocen muy poco los lugares en los que compiten. ¿Le ha ocurrido a usted lo mismo?.

– Sí, es totalmente cierto. No suele darte tiempo a visitar casi nada salvo en raras ocasiones. Hace unos 15 años hacíamos una gira por los países nórdicos visitando Dinamarca, Finlandia, Noruega y Suecia. Era una gira que duraba veinte días y entonces sí teníamos algún tiempo para visitar. Escandinavia me encanta. La gente vive a su aire, con total libertad y por norma general nadie se mete con nadie. Es algo parecido a Suiza, otro país que me atrae especialmente por su paisaje y su tranquilidad. Sobre todo Lucerna, una ciudad junto al lago de los Cuatro Cantones, que es maravilloso. Lo malo que tiene Suiza es que hacen falta muchos francos suizos para pasar allí una temporada.

– Cuando viaja a otro país, ¿sobre qué se interesa en sus charlas con la gente del lugar?.

– Siempre intento enterarme e imaginarme cómo es la vida de los atletas de ese país. Su ritmo de vida, sus entrenamientos...

– Usted es un hombre que conoce los cinco continentes pero por sus palabras se deduce que prefiere Europa.

– Sí, me gusta más Europa, aunque también me parece estupenda la forma de vida de Australia y Nueva Zelanda. Sus gentes y sus ciudades son muy acogedoras.

– ¿Cuáles son sus vacaciones soñadas?.

– Durante muchos años yo soñaba con poder ir a Japón. Después, por motivos deportivos estuve allí en tres ocasiones y me di cuenta de que los japoneses son personas encantadoras, muy hospitalarias y muy buenos anfitriones. Pero al igual que en Suiza la vida es muy cara en el país nipón. Y ahora mismo, mi vacaciones soñadas serían hacer un largo crucero por el Nilo, descubriendo aquella zona de Africa.

– De todos los países que conoce, ¿a cuál no le gustaría volver?.

– No volvería a Grecia. Estuve allí una vez y no me gustó demasiado. Quizás fue porque hacía mucho calor y eso yo no lo soporto. Tampoco me gustaría volver a Bulgaria, un país donde encontré cosas muy desagradables. De todas formas en esto del viajar existe una verdad: cada país puede tener cosas bonitas o feas, pero todos tienen un encanto especial y particular.

Por «injurias e insultos»

El alcalde de Villameriel denuncia a vecinos de Villanuño

El alcalde del pueblo palentino de Villameriel ha anunciado que presentará una denuncia contra los vecinos de Villanuño por presuntas injurias y burlas hacia su persona cuando éstos pasaron por el pueblo de camino a la concentración popular, celebrada en Calahorra de Bohedo, en contra de la posible instalación de un almacén de pararrayos radiactivos en Villameriel.

Los hechos se produjeron el pasado martes, poco antes de la fiesta protesta celebrada a la una de la tarde, cuando diversos habitantes de Villanuño se dirigían a Calahorra de Bohedo. De camino se detuvieron en Villameriel donde, según el alcalde, Tarsicio Herrera, comenzaron a insultarle gritando, entre otras cosas, "cornudo", "facha" y "cabrón y acusándole de ser el responsable de la posible futura instalación del almacén de pararrayos en ese pueblo, motivo por el que se dirigían a Calahorra para protestar junto a otros vecinos de los pueblos cercanos. Además, asegura el alcalde de Villameriel, hicieron tocar pitos y bocinas de forma escandalosa al tiempo que realizaban gestos de burla.

Tarsicio Herrera afirma que no se va a instalar el polémico almacén ya que la mayoría de los habitantes de Villameriel no lo desean, a pesar de la oferta de la empresa ENRESA de seiscientos millones si se autoriza, pero que, sin embargo, los pueblos de los alrededores no quieren creerlo. Ante la sugerencia del presidente de la Diputación de Palencia de que todos los alcaldes de la comarca se reúnan con él para tratar el tema, el alcalde de Villameriel ha declarado que no piensa ir a esa reunión "porque sólo hay que deshacer lo que se ha hecho y en Villameriel no se ha hecho ni se hará nada.

M.C.D.2022

RECUERDOS VIEJOS

- **Un muerto y un herido de arma blanca**
- **Suscripción a favor de los repatriados**
- **Heridos en incendio y por imprudencia**
- **Subasta de terrenos en el Ferial**

HACE 100 AÑOS
(17 de agosto de 1889)

El capataz de la vía férrea y su hijo fueron heridos de arma blanca en Villalumbroso, falleciendo el muchacho poco después. La Guardia Civil del puesto de Paredes, avisada por el juez de Villalumbroso, pudo capturar en Añoza a dos individuos, hermanos, como presuntos autores del hecho. Les fueron ocupadas dos navajas.

En el plan de estudios de carreteras que publicaba la Gaceta figuraban los de la carretera de la estación de Paredes a Villarramiel por Fuentes de Nava y la de Saldaña a Masa por Villasarracino, sección de Saldaña a Osorno. También figuraba en el plan de obras la de encauzamiento del río Valdeginate, para la que se señalaban 22.000 pesetas.

Domingo Díaz Caneja, a nombre del vecino de León Facundo Martínez, solicitó registro de pertenencias para la mina de cobre "Mercadillo XIII", en término de Ruesga. Máximo Zayas, de Burgos, solicitó también registro de la mina Amparo, en término de Vañes.

En Nestar estaba vacante la plaza de secretario del Juzgado Municipal y en la Audiencia de lo Criminal de Palencia estaba vacante la plaza de oficial de Sala, dotada con 1.500 pesetas anuales.

HACE 75 AÑOS
(17 de agosto de 1914)

Miembros de la comisión organizadora de la "Fiesta de la Flor" a beneficio de los tuberculosos se reunieron en el despacho del gobernador civil. Este les dio cuenta de haber recibido un telegrama del ministro de la Gobernación, participándole que por iniciativa de S.M. la Reina doña Victoria el Gobierno de la Nación había acordado abrir una suscripción nacional para socorrer a los españoles repatriados de las naciones europeas que estaban en guerra. También les dijo que esta suscripción que se abría podía disminuir el éxito de la Fiesta de Flor si ésta última se celebraba durante los días de la Feria de San Antolín, ya que los palentinos tendrían que hacer dos donativos distintos a la vez. Por todo ello, el gobernador propuso a la comisión aplazar la celebración de la Fiesta de la Flor, propuesta con la que todos estuvieron de acuerdo ya que entendían que la suscripción a favor de los repatriados era más urgente en aquellos momentos.

Falleció en Palencia Jacinto de la Riva Gallardo, antiguo y conocido fabricante de mantas. El periódico expresaba públicamente su condolencia por esta muerte.

Fueron decomisados 130 panes a panaderos forasteros por falta de peso y el alcalde dispuso que fueran distribuidos entre las familias palentinas más necesitadas.

El director general de Obras Públicas, Abilio Calderón, firmó las órdenes disponiendo el envío de 12.000 pesetas para las obras de construcción de la travesía de Cevico de la Torre.

HACE 50 AÑOS
(17 de agosto de 1939)

En unas fincas situadas en los términos municipales de Barruelo y Matamorisca se declaró un violento incendio en las mieses de trigo, ocasionado por haberse desprendido una chispa de la caja de fuego de una máquina del tren mercancías de La Robla.

En los primeros momentos una joven, residente en Matamorisca, intentó sofocar las llamas pero pronto la envolvieron a ella prendiéndosele las ropas. Demandó auxilio y acudió un hermano suyo que, tras muchos esfuerzos, logró salvar a la chica. Autoridades y vecindario de los pueblos próximos trabajaron después denodadamente en la extinción del fuego.

La mujer, de 28 años, sufrió quemaduras graves y su hermano otras de pronóstico reservado. Las pérdidas materiales fueron considerables ya que se había quemado una gran extensión sembrada de trigo.

Las autoridades locales de Dueñas hicieron publicar un bando disponiendo que cuantos tuvieran alguna bomba de mano o artefacto explosivo lo entregaran cuanto antes en el Cuartel de la Guardia Civil. Una vecina de 63 años se acordó de que en sus habitaciones guardaba desde hacía tiempo una bomba de mano que había dejado olvidada un legionario italiano que se alojó en la casa. Se disponía a entregarla cuando llegó a su domicilio un muchacho de 14 años y le propuso que le dejara examinar la bomba. Extrajo de ella cierta cantidad de pólvora que intentó hacer arder con una cerilla sin lograrlo. Acudieron otros vecinos y alguno de ellos aconsejó al muchacho que dejase la bomba y la arrojase al suelo. Así lo hizo el chaval y al chocar el artefacto contra el pavimento hizo una explosión formidable, hiriendo la metralla que contenía a la dueña de la casa, a su cuñada de 62 años, al imprudente muchacho y a un vecino de 34 años. Presentaban todos ellos heridas múltiples por metralla, de pronóstico grave los dos primeros y reservado los dos segundos.

El Obispo confirió las sagradas órdenes en su Capilla a Luis Gutiérrez, de Moarves, como subdiácono; a Aquilino Pérez, de Grijota, de diácono y a José Mª González, de la Archidiócesis de Sevilla, de presbítero.

HACE 25 AÑOS
(17 de agosto de 1964)

Por la mañana se celebró en la Avenida Cardenal Cisneros, donde se iba a emplazar el real de la feria, la subasta de terrenos. Acudieron alrededor de cien feriantes para conseguir los sesenta puestos y atracciones. La subasta revistió mucha animación y el mayor precio de concesión lo pagó una tómbola de 18 metros lineales, cuyo propietario cerró la puja con la cantidad de 80.000 pesetas. Había partido de un precio base de 600 pesetas el metro lineal.

Mientras un vecino de Fuentes de Valdepero ponía una conferencia en el locutorio palentino de Telefónica le sustrajeron la bicicleta que había dejado aparcada enfrente del edificio. Era completamente nueva y estaba valorada en 1.700 pesetas.

Dos muchachas de 17 y 14 años, vecinas de Villalumbroso, paseaban por la carretera junto al pueblo y fueron alcanzadas por un turismo de matrícula francesa. Las dos sufrieron lesiones de pronóstico grave.

En junio, 10.269 desempleados

Vuelve a descender el paro en Palencia

Sigue manteniéndose el descenso generalizado del paro que, por lo que a Palencia respecta, registró durante el pasado mes de julio una reducción del 4,5 por ciento sobre el mes anterior.

En concreto el número de desempleados en Palencia, a finales de julio, era de 10.269 y habría que remontarse hasta febrero de 1984 para encontrar una cifra inferior de parados. Por otra parte, el número de personas inscritas hace un año en las Oficinas de Empleo era de 11.958, lo que significa que actualmente hay 1.689 parados menos.

Este descenso del paro, que se mantiene de forma ininterrumpida desde marzo del presente año, es prácticamente generalizado en todos los sectores laborales, con la sóla excepción del sector industria, donde en julio, se registró un incremento del 0,4 por ciento, con 1.723 desempleados.

Por el contrario, en agricultura, construcción, servicios y primer empleo ha continuado descendiendo el paro, tanto en relación con el mes de junio como con el año anterior y demás años pasados, pues, como queda señalado, sólo 1984 se habían conseguido cifras menores en los totales de las estadísticas de desempleo.

En el sector de agricultura el número absoluto de parados era a finales de julio de 542, lo que representa un 11,7 por ciento menos que en el mes anterior en el que se registraron 614 desempleados, y un 10,8 por ciento menos que el año pasado por estas mismas fechas cuando la cifra de parados era de 608.

El descenso mas acusado, en relación con julio de 1988, lo encontramos en el sector de construcción, con 1.001 para actualmente, frente a los 1.4 de hace un año. Respecto al de junio, con 1.127 trabajad en desempleo, el descenso del 11,2 por ciento.

También el sector serv que es junto con el de pr empleo el más afectado p paro, se han registrado dism ciones sensibles en las cifra en junio eran 3.748 los para al final de julio el número er 3.590 lo que supone una re ción del 4,2 por ciento, que incrementa a un 6,2 por cient comparamos esta cifra con 3.829 parados de hace un año

En cuanto al primer emp son 3.413 los inscritos act mente en las oficinas del INE significando este número un d censo del 4 por ciento en re ción con el mes anterior, y 16,6 por ciento menos que h un año por estas mismas fech cuando los demandantes de p mer empleo eran 4.093.

De los 10.269 parados exist tes ahora en Palencia 6.265 son mujeres, y de ellas 2.486 tien menos de 25 años. Este 61 p ciento de mujeres en desempl supera claramente al número d hombres 4.004, el 39 por cient de la población en paro, de l cuales 1.602 son menores de 2 años y el resto, 3.779, mayor de esa edad.

La evolución del paro en P lencia arroja resultados posi vos en comparación con Cast y León y con el resto del P pués su disminución, durar los últimos meses, ha sido su rior a la registrada a nivel re nal y nacional.

Gabinete de Pre Gobierno C

Durante las Ferias

Se prohibe la venta ambulante en el término municipal

Durante las próximas ferias y fiestas de San Antolín comprendidas entre los días 30 de agosto y 10 de septiembre queda terminantemente prohibida la venta ambulante en el término municipal de Palencia, según especifica un bando municipal firmado por el alcalde, en el que se añade que:

A tal fin, se ha habilitado el nuevo recinto ferial, por lo que los interesados en esa actividad se tendrán que poner en contacto con la gerencia de dicho recinto.

Quienes ejerzan tal actividad fuera del lugar señalado, o careciendo del correspondiente permiso municipal, serán sancionados en la cuantía máxima que la vigente legislación determine y les será retenida la mercancía en los depósitos municipales hasta la finalización de las Ferias, en la que será devuelta previa justificación de haber satisfecho el importe de la sanción impuesta.

Por último, se recuerda a los poseedores de carnet municipal de venta ambulante para los mercadillos tradicionales, que durante los días comprendidos entre el 30 de agosto y el 10 de septiembre, queda igualmente prohibida la venta en ambulancia, salvo en los citados mercadillos.

M.C.D.2022

ALAR DEL REY

Fiestas patronales de San Luis

Programa de festejos del 18 al 27 de agosto

DIA 19 DE AGOSTO, SABADO:

19,30 horas: I MUESTRA DE TEATRO CORTO Y SAINETE DE CASTILLA Y LEON.

En el Salón de Actos del Edificio M. Usos Múltiples "Jesús Mañueco", actuación de los primeros participantes de esta Muestra, organizado por el Club Juvenil "Peña Gayumbos".

DIA 20 DE AGOSTO, DOMINGO:

17,30 horas: GRAN PARTIDO DE FUTBOL, XIII TROFEO VILLA DE ALAR.

En el Campo Municipal de Soto, 1ª eliminatoria de este gran Trofeo Villa de Alar, entre los equipos: C.D. Aguilar (Primera Preferente) y C.D. Frómista (Primera Preferente).

19,30 horas: I MUESTRA DE TEATRO CORTO Y SAINETE DE CASTILLA Y LEON.

En el salón de Actos del Edificio M. Usos Múltiples "Jesús Mañueco", actuación de los siguientes participantes de esta Muestra, organizada por el Club Juvenil "Peña Gayumbos".

DIA 22 DE AGOSTO, MARTES:

17,00 horas: HOMENAJE A NUESTROS MAYORES.

En el Salón de Actos del Edificio M. Usos Múltiples "Jesús Mañueco", y organizado por el Club de la Tercera Edad San Luis, con los siguientes actos:

–Entrega de Placas a los más Mayores de nuestro Municipio.

–Proyección de una película para todos los mayores.

–Vino Español en los locales del Club Tercera Edad San Luis.

DIA 23 DE AGOSTO, MIERCOLES:

11,30 horas: CAMPEONATO DE NATACION SAN LUIS 1989.

En la piscina Municipal del Soto y organizado por el Club Juvenil de Alar del Rey.

12,30 horas: FINAL DEL I CAMPEONATO DE TENIS "VILLA DE ALAR", CATEGORIA INDIVIDUAL FEMENINA.

En la cancha del Polideportivo M. del Soto y organizado por el Club Juvenil de Alar del Rey.

13,30 horas: CUCAÑA ACUATICA.

En la Dársena del Soto, gran cucaña acuática para todos los niños, organizado por el Club Tritones del Pisuerga.

16,00 horas: FINAL DEL I CAMPEONATO DE TENIS "VILLA DE ALAR", CATEGORIA DOBLES.

En la cancha del Polideportivo M. del Soto, organizado por el Club Juvenil de Alar del Rey.

18,00 horas: PINTURA A TIZA DE MURALES EN EL SUELO.

En la Plaza del Ayuntamiento de Alar del Rey y organizado por el Club Juvenil "Peña Gayumbos".

19,00 HORAS: MUESTRA INTERNACIONAL DE TORTILLA ESPAÑOLA.

En la PLaza del Ayuntamiento y organizado por el Club Juvenil "Peña Gayumbos".

21,00 horas: PREGON Y PROCLAMACION DE DAMAS CASTELLANAS "SAN LUIS 1989".

En el Salón de Actos del Edificio M. de Usos Múltiples "Jesús Mañueco" con:

–Pregón de las fiestas, a cargo de : D. Antonio Rubio, redactor de Radio Nacional de España en Palencia.

–Presentador y moderador del acto: D. Luis González Herrero, quien proclamará las Damas Castellanas 1989.

–Actuación del Grupo "Raíces Cabuérnigas", con Sonia y su acordeón (Grupo Folklórico Regional de Santander).

24,00 horas: GRAN VERBENA DE NOCHE.

En los Salones de Baile San Luis, amenizada por el conjunto "Cerco".

Durante esta verbena se celebrará el I Concurso de Baile, organizado por el Club Juvenil de Alar del Rey.

DIA 24 DE AGOSTO, JUEVES:

11,00 horas: PASACALLES Y JUEGOS PARA LOS NIÑOS CON "LOS DUENDES DE LA DULZAINA".

En la Plaza del Ayuntamiento, siendo a cargo del Grupo "Los Duendes de la Dulzaina", tanto los pasacalles como la animación y juegos que organicen con los niños.

13,00 horas: I MUESTRA DE COCTELS.

En la Plaza del Ayuntamiento, organizado por el Club Juvenil de Alar del Rey.

13,30 horas: CONCURSO DE TUTE:

En la Plaza del Ayuntamiento, Edificio M. de Usos Múltiples, organizado por la Peña "La Cuba".

17,30 horas: CONCURSO INFANTIL DE DISFRACES.

En la Plaza del Ayuntamiento y organizado por la Peña "La Cuba", con:

–Concurso de disfraces para niños (con grandes premios).

–Actuación de "Los Duendes de la Dulzaina".(Música, payasos y diversión para todos).

19,30 horas: I MUESTRA DE TEATRO CORTO Y SAINETE DE CASTILLA Y LEON.

En el Salón de Actos del Edificio M. de Usos Múltiples, actuación de los primeros participantes en esta magna Muestra, organizada por el Club Juvenil "Peña Gayumbos".

20,30 horas: BAILE DE TARDE.

En la Plaza del Ayuntamiento y amenizada por "Cerco".

24,00 horas: GRAN VERBENA DE NOCHE.

En los salones del baile San Luis, con la actuación del conjunto "Aldebaran".

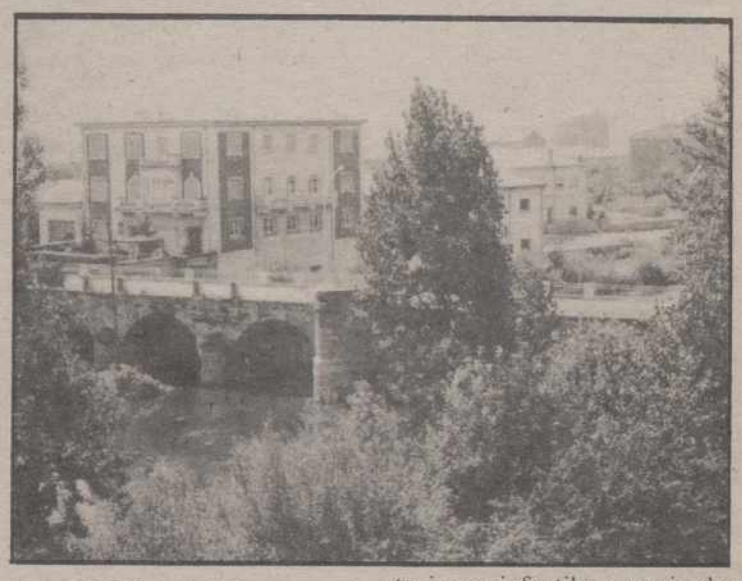

DIA 25 DE AGOSTO, VIERNES:

SAN LUIS, REY DE FRANCIA, PATRONO DE ALAR DEL REY

11,00 horas: PASACALLES Y DIANAS.

Por las principales calles de Alar del Rey y a cargo de Banda de Cornetas y Tambores de Reinosa (Cantabria).

12,00 horas: PROCESION Y MISA SOLEMNE.

En honor de nuestro Patrono San Luis, Rey de Francia.

El Panegírico del Santo correrá a cargo de D. Ginés Ampudia Caballero, Canónigo de la Santa Iglesia Catedral de Palencia y párroco de San Miguel.

17,15 horas: IX GRAN PREMIO "VILLA DE ALAR", DE CICLISMO.

Vuelta ciclista con el tradicional recorrido por nuestra comarca. Salida y meta en Alar del Rey. Organizado por el Club Ciclista San Luis de Alar del Rey.

19,30 horas: ACTUACION DE MARIA SOL.

En la Plaza del Ayuntamiento, canción moderna española, a cargo de María Sol, finalista del Festival de la Canción de Santander y finalista del Programa Televisión Gente Joven.

20,30 horas: BAILE DE TARDE.

En la Plaza del Ayuntamiento, con la actuación de "Cerco".

22,30 horas: QUEMA DE LA COLECCION PRINCIPAL DE FUEGOS ARTIFICIALES.

En la Plaza del Ayuntamiento, Edificio M. de Usos Múltiples, quema de una gran colección de Fuegos Artificiales aéreo-terrestres.

24,00 horas: GRAN VERBENA DE NOCHE.

En los salones del baile San Luis, con la actuación estelar del gran conjunto "Lua Nova".

DIA 26 DE AGOSTO, SABADO:

10,30 horas: JUEGOS INFANTILES

En la PLaza del Ayuntamiento, juegos infantiles, organizados por el Club Juvenil de Alar del Rey.

13,00 horas: GRAN PARTIDO KAYAK-POLO.

En la "Tablada" del Soto y organizado por el Club Tritones del Pisuerga. Los equipos serán anunciados en murales aparte.

13,30 horas: CONCURSO DE RAMA.

En la Plaza del Ayuntamiento y organizado por la Peña "La Cuba".

17,00 horas: FINAL DEL III CAMPEONATO DE FUTBITO INFANTILES.

En la cancha del Polideportivo M. del Soto y organizado por la Peña "La Resaca".

18,00 horas: FINAL DEL IX CAMPEONATO DE FUTBITO MAYORES.

En la cancha del Polideportivo M. del Soto y organizado por la Peña "La Resaca".

19,00 horas: II TROFEO "VILLA DE ALAR" DE CICLISMO INFANTIL.

En circuito urbano y organizado por el Club Ciclista "San Luis".

20,00 horas: ACTUACION DEL GRUPO FOLK "YEDRA".

En la Plaza del Ayuntamiento, recital de uno de los mejores grupos de Folk en España, patrocinado por la Excelentísima Diputación Provincial de Palencia.

21,30 horas: FINAL DEL XI CAMPEONATO DE TUTE.

En los locales de la Peña "La Resaca" y organizado por dicha Peña.

24,00 horas: GRAN VERBENA DE DISFRACES.

En el Salón de baile San Luis y amenizado por el conjunto "Cerco", se celebrará el tradicional Concurso de Disfraces Mayores, organizado por la Peña "La Resaca".

DIA 27 DE AGOSTO, DOMINGO:

11,30 horas: II MARATHON POPULAR "VILLA DE ALAR".

(Continúa en la página siguiente)

BALTANAS

Convivencias en Málaga

Amparo Nieto

Embajadores baltanasiegos en unas jornadas de convivencia celebradas en Málaga a finales de julio.

Trece jóvenes y una Hermana de la Caridad de la Comunidad de Baltanás asistieron al encuentro cristiano celebrado en la villa malagueña de Benagalbón. Todos ellos pertenecen a un movimiento cristiano denominado Juventudes Marianas Vicencianas que tienen como modelo imitador a la Virgen María.

A las jornadas de convivencia asistimos 1.500 jóvenes de toda España y cinco de la República Dominicana. Para todos ha sido una experiencia maravillosa que nos ha dado mucha guerra. Nosotros éramos los únicos representantes de la provincia de Palencia.

Parecía increible que chicos y chicas de lugares tan dispares podrían convivir tan unidos: Descansábamos muy poco. Nos levantábamos a las ocho y lo primero era rezar los laudes, desayunar y la catequesis, que era uno de los mejores momentos. El rato de la playa era el deseado por todos.

Terminada la mañana llegaba la comida. Por la tarde, ensayo de canto y diferentes actividades: Marcha para descubrir el sentido de nuestra vida, acto penitencial comunitario, lanzamiento de globos mensajeros...

Eucaristía antes de cenar y terminábamos la jornada con una fiesta y balance del día.

Fue algo realmente maravilloso que esperamos repetir el año que viene.

M.C.D.2022

FRECHILLA

BRILLANTE CLAUSURA DE LA XI ACADEMIA INTERNACIONAL DE ORGANO IBERICO

Francisco Herreros

El jueves día 3 inauguraba la Academia su fundador Francis Chapelet, con un magnífico concierto en la iglesia de Frechilla, y ayer domingo día 13, la clausuraban sus alumnos en el mismo lugar, con otro concierto memorable, que arrancó del público repetidos "¡bravos!".

Los amantes de la buena música, han podido estar de enhorabuena estos días, porque si geniales han sido los tres conciertos de Chapelet (Frechilla, Fuentes y Autillo), no se queda atrás el que nos ofreció en Paredes, el organista y maestro de capilla alemán Andreas Schöeder, sobre todo las tres últimas piezas, de J.S. Bach. ¡Qué aplausos más cálidos y prolongados, y que dominio de órgano y fantasía en la improvisación de propina, que si parecía casi pueril en sus primeros compases, iba elevándose en tono, inspiración y dificultad, hasta conseguir hacer lo que quería en las variaciones sobre el mismo tema.

A otra generación pertenecían por su juventud Miguel Bouvard, nacido en 1958, y sobre todo Miguel Ituerte nacido en 1968 (conciertos de Abarca y Fuentes respectivamente), profesor de conservatorio el primero y alumno aventajadísimo el segundo. Otros dos conciertos de altura, que atrajeron numeroso público.

Pero la sorpresa y novedad nos esperaba el domingo día 13 en la iglesia de Frachilla, fueron nada menos que 18 piezas interpretadas por 11 organistas: 4 japonesas (conservatorio nacional superior de Tokio), dos franceses de Roven, París y Burgo la Reina), un italiano de la Universidad de Roma y una italiana del conservatorio superior de Turín. Una española del conservatorio de Málaga y el jovencísimo Alfonso Sáez (Lietor) de 16 años recién cumplidos.

La música española estaba representada por nueve piezas: Correa de Araujo, Cabanilles, Bruna, Andrés de Sola, Peraza y Antonio de Mestres. La italiana por 4 de Frescobaldi y una de Zípoli, y la alemana por Bach, Froberger, Eberlin y Muffat, que yo pondría entre las más destacadas.

Cuando llegaba el concierto a su mitad, nos sorprendieron estos jóvenes concertistas, con el coral a 4 voces mixtas de Mozart "Ave verum corpus", que si fueron dirigidos de manera brillantísima por su promotor, el organista y maestro de capilla Andreas Schöder, ellos hicieron gala de oído, finura y voz muy buena y educada.

Con tantas piezas e intérpretes, el concierto necesariamente tenía que rebasar la hora que viene a ser lo habitual, y así duró hora y media, pero como a la novedad y al derroche de ilusión, se unió la valía de las piezas y el dominio del órgano de que hicieron gala, los aplausos fueron calurosos y los ¡bravos! entusiastas se repitieron. Ha sido el concierto en que más ¡bravos! he oído.

Un año más Francis Chapelet se sentía orgulloso de sus alumnos, ellos satisfechos de sus maestros y con ganas de volver, y el público complacido y esperanzado, porque en años sucesivos puede volver a degustar platos tan escogidos.

CASTREJON DE LA PEÑA

LA SEÑORA QUINTINA, ABUELA DE CASTREJON

A la señora Quintina en noventa y dos años le han tocado vivir muchos y variados ritmos de tiempo. Asegura que ninguno fue tan complejo como el que ahora se vive.

A muchos de sus años tuvo que darles coraje para sacar adelante cinco de los diez hijos que la nacieron porque, inesperadamente, un día se le quebró la vida con toda la carga de ilusiones y esperanzas al morir su esposo minero.

Diariamente la vemos sentada en un poyo de piedra enfrente de su vieja casa con fachada coronada con un escudo de dos siglos y medio de existencia. Es la pétrea reliquia de su hidalga raíz.

Como el blasón de su hogar, ella es todo un heraldo de adorable sencillez, cortesía y saberes antiguos. Posee un corazón fuerte a prueba de golpes de penas y ternuras, manteniendo aún una agilidad mental y una memoria como la que tenía la niña que, en la escuela, le permitía memorizar todo de oído "sin necesidad de abrir un libro". Capacidad que le ayudó a aprender muy pronto el canto gregoriano y toda clase de cantares y canciones. Por eso fue cantadora en la iglesia y en todas partes a la vez que ideaba letra para las propias.

Al enviudar tan solo le quedó "el cielo arriba y la tierra abajo". Supo lo que perdió y no acertaba con la claridad de un futuro destino que buscó haciendo una vida de afanes, de justas exigencias y de mucho valor, recobraba y ganaba día a día en el seno de "aquellas familias tremendamente unidas y respetuosas, pues entonces, un padre era un padre, ahora no". Madre de tantos hijos, se siente orgullosa de que jamás ninguno de ellos le dijera "no quiero, no me dá la gana, ésto no lo hago". Hoy..., "la juventud marcha, en gran parte, en una marea de dudoso corte de respetos, ejercita muy poco ésta gran virtud; por eso, aquellas aguas eran más mansas, algunas de las que corren ahora dan escalofríos y hasta asustan".

Habiendo soportado todo tipo de sacrificios, califica a la vida del pueblo de hace años, de simple y amena, condicionada por las limitacionres impuestas por una economía general de escaseces: unas vacas para trabajar, pocas fincas de secano, un hatillo de ovejas...; todo requería continuadas atenciones para un mejor aprovechamiento, y con tan precarios medios de vida, el trabajo resultaba duro, especialmente en el mes de prados y en agosto, épocas de la recolección, con jornadas de hasta dieciocho horas de campo y eras, para segar, arrastrar, recoger, trillar...

Recuerda que, desde siempre, en el pueblo hubo sacerdote, maestro, médico, herrero y zapatero así como varios sastres; también tres cantinas-tiendas: la de los señores Atilano, Justo y Victorina.

Ahora nadie habla y muy pocos como ella recuerdan el discurrir de una vida en austeridad, sin protestas, era la de las sopas arregladas con tocino para los desayunos, titos en cocido para las comidas y fréjoles viudos para las cenas. También se ha olvidado el vestido de sayal, los refajos, chaquetas y medias de lana tejidas en casa así como de los escarpines para cazar cuando, en buen tiempo, se iba descalzo.

Le resultan inolvidables los veladeros de la época de invierno y largas noches donde se reunían parientes y vecinos que, con la rueca, el huso, la carda, la pandereta y una baraja hacían historia de una antiquísima cultura rural que a tiempo escribió su última página. Ahora es puro recuerdo y sentida nostalgia para la señora Quintana.

Siguiendo el hilo de su vida y de aquellas costumbres cuando recuerda las fiestas, las bodas y tornabodas, los bailes sueltos, espontáneamente le va saliendo la letrilla de sus cantares que por la agudeza y gracejo que les daba eran celebrados en alegría por todos . Algunos de su amplio repertorio y por diferentes motivos.

De bailes: De cantares y coplas –tengo un tinajo–, cuando quiero cantarlos voy y destapo.

Una vez que te quise –fue por el pelo–, ahora que está pelona ya no te quiero.

Dices que me quieres mucho –como te lo pagaré– con quererte a tí otro tanto nada te lo quedo a deber.

En el cielo manda Dios –y en la justicia el alcalde– en la iglesia el señor cura y el que más puede en la calle.

Una vez quise ser –pastor de las tus enaguas– como estaba el monte cerca se me marcharon las cabras.

Sobre ajuar de novias: Recógete ese vestido –no lo arrastres por el suelo– mira lo que le ha costado a ese noble caballero.

A los padrinos: A ese señor padrino –el de cara de rosa– parece que estuvo anoche– acechando la raposa.

Acechando a la raposa –no es posible que estuviera– porque es una de las que cantan la ví salir de la cueva.

A las novias el día de sus bodas: Despídete compañera –de la casa de tus padres– que ya no vuelves a entrar en la casa como sales.

Ya vas cerquita del templo –mira lo que vas a hacer– de los siete sacramentos vas a recibir los tres.

Por encima la corona –del que la misa decía– ví volar una paloma era la Virgen María.

Ya está veladita rosa –con los libros de San Pedro– la Virgen te haga dichosa y los ángeles del Cielo.

En las comidas de bodas: Qué buena estará la sopa –aunque yo no la he probado– que la madre de la niña tiene manos "pa" guisarlo.

Ahora, hace una vida normal y reglada, madruga poco, duerme una pequeña siesta y le gusta hablar con la gente y pasear mucho: "es preferible andar que pensar en bobadas". Todos los días va hasta Campovega donde acaba de cojer manzanillas, que tiene secando encima de la cocina extendidas a modo de alfombrilla, "las suficientes para todo el año para toda la familia". Del techo cuelga un manojillo de orégano que ayer recogió en las laderas de La Penilla al ir a Trapeña.

Termina su largo relato dedicando lo mejor de sus sentimientos a sus hijos, de los que habla con verdadera unción, y de su casa, "su pequeño palacio real" que tiene que tener abierto para recibirlos.

En las largas noches de invierno, trasoñando, ve pasar los años de su niñez, de su juventud y de su madurez, sin achaques ni derrotas, en la familia y en el pueblo, llena de espíritu, al amor de su casa viviendo el cariño de todos.

Necesitan los pueblos de éstas abuelas que son el agua buena para que no se reseque la vida, para que no quede como un campo yermo.

ALAR DEL REY

(Viene de la anterior)

Con salida desde la Plaza del Ayuntamiento y llegada al mismo lugar, con recorrido urbano, organizado por el Club Juvenil "Peña Gayumbos".

12,30 horas: FINAL DEL I CAMPEONATO DE TENIS "VILLA DE ALAR", CATEGORIA MASCULINA.

En la cancha del Polideportivo M. del Soto y organizado por el Club Juvenil de Alar del Rey.

Al final de este partido se hará la entrega de Trofeos a los ganadores de todas las categorías de este I Campeonato de Tenis "Villa de Alar".

13,30 horas: CONCURSO DE CHANA.

En la Plaza del Ayuntamiento, Edificio M. de Usos Múltiples, organizado por la Peña "La Cuba".

13,30 horas: CONCURSO DE MACETAS.

Organizado por la Peña "La Resaca" y en los locales de dicha Peña.

17,30 horas: FINAL DEL XIII TROFEO VILLA DE ALAR DE FUTBOL.

En el Campo Municipal del Soto, entre los equipos: Ganador partido del día 20 de agosto y U.D.A. de Alar del Rey.

19,30 horas: ACTUACION DEL GRUPO DE DANZAS DE GUARDO.

En la Plaza del Ayuntamiento, actuación de este famoso grupo de danzas palentino, patrocinado por la Excelentísima Diputación Provincial de Palencia.

Al finalizar esta actuación, se efectuará en la Plaza del Ayuntamiento, la entrega de los premios a los ganadores de la I Muestra de Teatro Corto y Sainete de Castilla y León.

20,30 horas: BAILE DE TARDE.

En la Plaza del Ayuntamiento, actuando el conjunto "Cerco".

22,30 horas: QUEMA DE LA COLECCION DE FUEGOS ARTIFICIALES.

En la Plaza del Ayuntamiento, Edificio M. de Usos Múltiples, quema de la colección pequeña de fuegos artificiales aéreo-terrestres y traca final.

24,00 horas: GRAN VERBENA DE NOCHE.

En los salones de bailes "San Luis" y amenizado por el gran conjunto "Calle Mayor".

La entrada a todos los bailes y verbenas, durante todas las fiestas, será gratuito.

El Ayuntamiento de Alar del Rey, agradece la colaboración de todas las personas y entidades, que han hecho posible la preparación de este Programa, y se reserva el derecho a modificar, anular o trasladar algún acto, si las circunstancias lo exigieran.

Felices Fiestas.

LA COMISION

M.C.D.2022

CARRION DE LOS CONDES

Fiestas patronales en honor a San Zoilo

Francisco Molina

SALUDO DEL ALCALDE

Con el corazón impregnado de sana alegría, en el recuerdo imborrable del Homenaje a nuestro insigne paisano D. Enrique Fuentes Quintana y al hilo de la magnífica conferencia de ese otro carrionés querido y admirado D. Manuel Carrión Gútiez, en la que puso de relieve con su magistral lección, la importancia de ser carrionés y el orgullo que como tal debemos sentir..., de un pequeño salto nos presentamos en nuestras Fiestas Mayores en honor de nuestro Santo Patrón San Zoilo.

Estoy seguro que el maravilloso y ejemplar comportamiento del pueblo de Carrión ese día; se repetirá y hará que el bendito nombre de nuestra ciudad nuevamente resuene con fuerza para ejemplo, incluso de aquellos carrioneses o no, de corazón duro y egoísta, que no viendo más allá, que el "yo", cierran sus ojos a la realidad.

No puede ser cierto lo que alguien apuntó: "el futuro de Carrión está en las manos de D. Enrique Fuentes Quintana, a partir del pasado día 27-7-89". Porque el futuro de Carrión está precisamente en las manos de todos y cada uno de los carrioneses y carrionesas, luchando y trabajando en cada momento, por el engrandecimiento de nuestra ciudad.

En estas fiestas 1989, tenemos un motivo más de orgullo, puesto que otro carrionés D. Mario Herreros Arconada, licenciado en Derecho, doctorado en Ciencias de la Información y profesor titular de la Universidad Autónoma de Barcelona, será nuestro pregonero.

Día de alegría compartida, con cuantos forasteros quieran acompañarnos, y a quienes desde aquí damos la bienvenida, servirán para escribir una nueva página de hidalguía, nobleza y hospitalidad características fundamentales del "ser" carrionés.

¡Felices Fiestas!

Fdo. Francisco Molina Salas
Alcalde de Carrión de Los Condes.

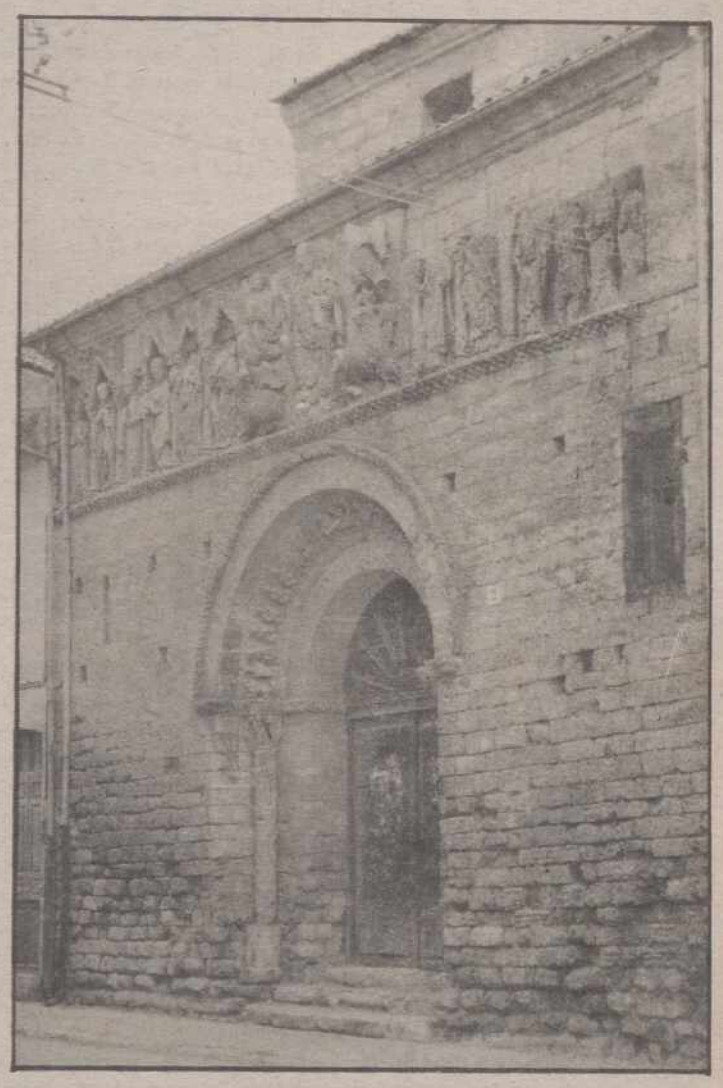

Bella portada románica de la iglesia de Santiago, en Carrión de los Condes

Programa oficial de festejos

Del 18 al 22 de agosto

VIERNES, DIA 18

A las 17,30 h. Dará comienzo la 1ª y 2ª prueba dentro del II Concurso Hípico Nacional. Organizado en nuestra ciudad.

A las 19,00 h. En la Plaza del Generalísimo, concentración de peñas y bombazo que indicará el comienzo de las Fiestas.

A las 20,30 h. Recepción de autoridades en el Salón de Sesiones del Excelentísimo Ayuntamiento.

A las 21,00 h. En el Teatro Municipal, presentación de pastora mayor y zagalas, Pregón de las fiestas a cargo del ilustre carrionés D. Mario Herrero Arconada, licenciado en Derecho, doctor en Ciencias de la Información y profesor titular de la Universidad Autónoma de Barcelona. Intervendrá de mantenedor el profesor D. Luis Arconada Merino.

A las 23,00 h. Cena Medieval, en los claustros de San Zoilo.

A las 23,30 h. Primera Gran Verbena con la actuación de la Orquesta Cambalache.

A las 3,30 h. Las Peñas "Bacanal" y "Alcapone" les invitan a tortillas en sus correspondientes locales.

SABADO, DIA 19

A las 10,30 h. Dianas y pasacalles por dulzaineros típicos de la región.

A las 12,30 h. Competiciones de cama-cross y concurso entre Peñas.

A las 17,00 h. Descenso del Carrión en piraguas. Circuito Puente-Camping.

A las 18,00 h. 3º y 4º premios Pruebas Hípicas.

A las 22,00 h. Concierto Música Rock, por el grupo "Dumpers". Y Velbena hasta las 3,30 de la madrugada, amenizada por la Orquesta "Capitells" de León.

A las 4,00 h. Las Peñas "Chirona" y "Peques", nos obsequiarán con aceitunas, pepinillos y cebolletas.

DOMINGO, DIA 20

A las 10,30 h. Dianas y pasacalles al compás de la charanga.

A las 11,00 h. 5º Gran Premio Final del Concurso Hípico, con entrega de premios a los concursantes ganadores de las competiciones de días anteriores.

A las 18,00 h. Final del Trofeo "Ciudad de Carrión", en el Campo de Fútbol Municipal.

A las 20,30 h. Desfile de carrozas por las calles de la ciudad y concentración de las mismas en la Plaza Mayor.

A las 23,00 h. Verbena en la Plaza del Generalísimo, amenizada por la gran Orquesta "Saratoga" de Zaragoza, con la actuación especial del grupo Folk-Castellano "Candeal".

A las 4,00 h. Las Peñas "La Tranca" y "Recorrido" les invitan a queimada del Camino de Santiago.

LUNES, DIA 21

A las 10,30 h. Dianas y pasacalles.

A las 11,00 h. Traslado de San Zoilo desde San Julián hasta la Iglesia de Santa María.

A las 11,30 h. Santa Misa, celebrada por el Sr. Párroco de la misma, D. José Mariscal Arraz, la homilía será a cargo de D. Melchor Caminero.

A las 12,30 h. Tradicional y original procesión del Santo, con música de charanga hasta la Iglesia de San Julián.

A las 13,00 h. Actuación de Grupos Folklóricos de la región.

A las 18,00 h. Desfile de disfraces infantiles con entrega de regalos, amenizado por el Show Infantil "Los Opelli".

A las 20,00 h. Concurso de disfraces entre peñas e interpretación de murgas por las mismas.

A las 23,00 h. Verbena, a cargo de la Orqueta "Miku's Show" con la actuación especial del "Mariachi V Avenida", hasta altas horas de la madrugada.

A las 5,00 h. Chocolatada en los locales de la Peña "Rebeldes" y degustación de canapés en la de "Los Diablos".

(Continúa en la página siguiente)

Zagalas-1989

M.ª Jesús Andrés Herrero

M.ª del Pilar Felipe Mayordomo

M.ª Belén Martínez Aero

Charo Gil Cófreces

M.ª Jesús Aparicio Martínez

M.C.D.2022

Notas de Archivo

EL SANTO CRISTO DE LA COFRADIA DE LA VERA CRUZ DE CARRION

Santiago Francia Lorenzo
Archivero Diocesano.

En el interior de la ermita de la Vera Cruz de Carrión en uno de los muros hay una leyenda que recoge un milagro y la doble gracia concedida por el Smo. Cristo a los vecinos de la villa en el mes de mayo del año 1629: Tras la procesión de penitencia celebrada con gran fervor y solemnidad por el pueblo el día 27 de mayo, la venerada imagen sudó copiosamente, desapareció la plaga de langosta que asolaba los campos y los frutos del campor que ya se esterilizaban por falta de agua se trocaron en una abundante cosecha.

Todo comenzó con la decisión tomada por la Cofradía el 4 de mayo de hecer una procesión de disciplina y penitencia para implorar de la misericordia de Dios que a placase la terrible palaga de langosta que esta consumiendo los campos de Carrión y su comarca. La procesión partiría de las casas de la Cofradía a la parroquia de N. Señora de Belén. Incorporada la imagen de la Virgen se dirigirían al Santísimo Cristo de N. Señora de Camino para bajar a continuación a San Felices y San Zoilo, patronos de la villa y cuyas reliquias más insignes estaban en el convento de los frailes benitos de San Zoilo. Para lograr una mayor fuerza impetratoria acordaron que todos los asistentes ganarían el jubileo concedido por el Papa al Obispo de Palencia para casos de plagas y pestes, confesando y comulgando con tal motivo todos los asistentes.

La procesión se celebró el domingo 27 de mayo con asistencia masiva de todos los carrioneses y otros muchos vecinos de los lugares cercanos, constituyendo una impresionante manifestación de fe y devoción.

Devueltas las sagradas imágenes a los respectivos lugares de culto se pudo comprobar por mucha gente «como el Santísimo Cristo de la dicha Cofradía de la Santa Vera Cruz, estando en su Capilla donde ardinariamente está, sudó por muchas partes de su Santísimo cuerpo en tanto grado que caían muchas gotas, que algunas con la decencia posible se coxieron en corporales y se enjugó al Santo Cuerpo...»

El relato que del suceso hace el párroco de San Andrés y Abad de la Cofradía al señor Obispo de la diócesis, no deja en el tintero detalle alguno. La conmoción y el regocijo debió ser impresionante, ante el relato de los múltiples testigos. En la tarde y en la noche de ese día no faltaron las visitas y las luminarias encendidas junto a la milagrosa imagen. Enseguida el asunto se puso en manos del Provisor para que determinara sobre e carácter sobrenatural del suceso.

Como es lógico en estos casos, el Fiscal del Obispado se constituyó de oficio en la parte contradictoria del proceso. Toda una serie amplia de preguntas sobre el tiempo y hora de la procesión, la climatología del día, si se llevó agua bendita a la procesión o si la había en las iglesias o capillas por donde pasó o donde habitualmente está la imagen, al madera de que está hecha la talla y su capacidad o no de exudación, las características de la policromía del Santo Cristo, qué personas lo vieron y de qué garantía, si o vieron otros sacerdotes, etc, etc.

En el proceso testificaron el corregidor doctor Lope García de Tevar, el bachiller Miguel Ortiz cura de la parroquia de San Bartolomé, el bachiller Andrés de Huerta también presbítero, don Hipólito de Ceballos escribano de la villa, Hernando Reguilón vecino de la misma, el licenciado Lázaro de Rioja Bustillo cura de Abastillas en la diócesis de León, don Antonio de Padilla Sena regidor y depositaria general de la villa, don Geró-nimo Guevara, vedor general de las guardias de Castilla también avecindado en Carrión, el escribano Gerónimo Laso, el carpintero Domingo de Llamera, el licenciado Herrera beneficiado de San Andrés y otro clérigo del lugar, entre ellos el licenciado Lucas de Quintanilla comisario del Santo Oficio y beneficiado de la Iglesia de Santa María.

Todavía pediría el fiscal las declaraciones de Santiago Calvo, pintor, que había lucido y encarnado la imagen dotándola de una nueva policromía sobre la antigua que tenía, y la de los ensambladores Santiago Iñiguez y Domingo Ciruelo. Los tres convinieron en que se trataba de una imagen antigua, hecha de caña o junco marino y huecas por el escaso peso que tiene en relación con su tamaño, e incorrupta sudar la madera.

El exhaustivo proceso llevó a revisar las actas antiguas de la cofradía de las que pudo deducirse que la sagrada imagen era traída de México por Cristóbal de Carrión y donada a la cofradía día de la que era cofrade. Por fuerza de una promesa hecha retornaba sano y salvo de las Indias a su villa natal. Ocasión que dremos de escribir algo más sobre este indiano carrionés que regresó de la Nueva España por después de terminada la Conquista, ne el año 1562.

El caso es que el suceso fue declarado como milagro como consecuencia de las pruebas aducidas y de los testimonios recibidos y que el obispo don Fernando Andrade de Sotomayor concedió 40 días de perdón de indulgenia a todos los que rezasen en la capilla de la Vera Cruz un Paternoster y un Avemaría, confesados y comulgados. Y a fin de la imagen traída de México del Cristo de la Vera Cruz es expresiva y devota e invita a la oración y a la confianza. Fin al margen del relato que acabamos de recordar.

Sto. Cristo de la Cofradía de la Vera Cruz (Carrión)

CARRION DE LOS CONDES

(Viene de la anterior)

MARTES, DIA 22

A las 11,00 h. Descenso del Carrión en cámara neumática y pruebas de natación.

A las 12,00 h. Final de Fútbol Sala y Frontenis, en el Polideportivo Municipal.

A las 18,00 h. Homenaje a la Tercera Edad, con la participación de "la revista Varientes Circus" en la Plaza del Generalísimo.

A las 20,00 h. Merienda en las barbacoas del plantío, cada cual lleve lo que le apetezca, el Ayuntamiento invita a los cangrejos.

A las 22,00 h. Bailes en el Plantío, por un grupo de dulzaineros, hasta la quema de una gran colección de fuegos aéreos y la actuación especial de la Orquesta "Tos-Polinos" dirigida por D. Agapito Roldán Serna.

A las 12,00 h. Verbena popular en el lugar de costumbre por la Orqueta "Miku's Show" y "Traca Final".

A las 3,30 h. Se servirán sopas de ajo en las Peñas "Los Dalton" y "La Rueda".

Durante las fiestas habrá una exposición de pintura en la Biblioteca Municipal del Pintor Lora.

Zagalas infantiles

Carolina Carrillo Ibáñez

M.ª Jesús del Valle Mayordomo

RAICES

Luis Arconada Merino

«La belleza de una flor proviene de sus raíces»

Mirad por dónde encuentro en este pensamiento de Waldo Emerson la explicación más transparente de la belleza moral de nuestro pueblo. Sus raíces. Su tradición grabada al fuego en la memoria. El ejemplo de nuestros mayores que nos presiona en el momento de tomar trascendentes decisiones; la suave coacción de esta pregunta: Qué harían mis padres en este mismo trance?

Si la función de la raíz es absorber de la tierra las sustancias nutridas y hacer subir el jugo vital a toda la economía de la planta; si por las raíces se afinca, se calva la planta firmemente al suelo y puede desafiar los embates de los vientos, qué otra cosa hacen nuestras convicciones que al subir de lo hondo de nuestra tradición generación-al gobiernan nuestra conducta?.

De dónde nos viene la denodada entrega al trabajo cotidiano; de dónde nuestra manera de interpretar la vida; de dónde el reverencial respeto a nuestros padres; de dónde el recatado pudor de nuestras madres carrionesas?

Pero dime, Waldo Emerson, qué será de la belleza de la flor si se secan las raíces? Muy presto comenzará a perder su lozanía.

La dedicación al trabajo se trocará en haraganería o, si el hambre apremia, se buscará el pan de cada día por prohibidas sendas; comenzaremos a ver a nuestros padres como reaccionarios y anticuados; el recato de nuestras mujeres irá tornándose poco a poco en ligereza, cuando no en descocada liviandad. El viento de la moda las llevará de uno al otro extremo; si antes se gastaba lo que se podía por vestir con elegante decencia, hoy se pagará lo que no se tiene que vestir en forma desharrapada y astrosa. Es la falsa, la fingida inelegancia. Es hacer gala de mal gusto, tal vez para ponerse a tono con la moral de nuestro tiempo.

Raíces! El pueblo desarraigado, dice Menéndez Pelayo, irá, como nave sin ancla, a merced del viento.

Que carrión no deje que se sequen sus raíces!

Consentirá el alborozo y jarana de estas fiestas un momento de reposo para una reflexión tanseria? Si me decís que no, guardad estos pensamientos para rumiarlos en tiempo más propicio; pero, por favor, no padezcan de una vez la condena al cesto de los papeles.

M.C.D.2022

CANTORAL DE LA PEÑA

UN PUEBLO PARA EL VERANO AL NORTE DE PALENCIA

Agustín de Hera de Arriba

Entre las numerosas sorpresas que las tierras de Palencia reservan al viajero no es menor esa región septentrional de la provincia castellana lindante con la Montaña cántabra.

El paisaje se modifica cuando el viajero se aproxima al límite de Tierra de Campos hacia la zona de La Peña.

La amplitud del horizonte se va concentrando al avistar el pueblo pintoresco de Cantoral camino de Cervera de Pisuerga, cuando la vista queda contenida por los bordes de sus vegas: de un lado, el verde intenso de los pinares, en el páramo; del otro, el verde juvenil de sus choperas en el río Burejo y, como telón de fondo la montaña.

Las carreteras de Palencia-Carrión-Cervera y la de León-Guardo se juntan en el Soto, a la subida del pueblo, en dirección a Santander-Bilbao. Paralela a la carretera, junto al monte, está la vía del ferrocarril León-Bilbao.

Cantoral ha remozado en los últimos tiempos su rostro.

Algunas casas nuevas, de edificación moderna, casas alegres y confortables "calientes en invierno y frescas en verano", se han ido levantando.

Todas las calles están en vías de pavimentación, alumbradas de noche con generosas farolas de brazos y posteletes.

Todo el pueblo disfruta del servicio de aguas corrientes, aguas recogidas en los manantiales situados en el lugar denominado "Peral", aguas puras y cristalinas, una de las bendiciones de Dios.

Para los que llegan de lejos, después de varios años, Cantoral les ofrece no sólo el sentimiento de nostalgia, también el afecto de sus familias y la cordialidad de sus gentes.

En los días de verano el pueblo se transforma en un enjambre, se llena de niños y jóvenes que corren en bicicleta o juegan al fútbol e intervienen en competiciones con los deportistas de otros pueblos.

El alcalde actual, contempla en estos momentos una serie de mejoras.

Cantoral contó en tiempos pasados, con dos hermosas ermitas: San Tirso y la Virgen del Pilar.

San Tirso, según cuentan los más ancianos, estaba emplazada en Valdeiglesias. Dicen que la torre es la misma que hoy podemos admirar en Cubillo de Castrejón. Toda ellas de piedra de sillería.

La otra, la del Pilar, está hoy día, en la plaza de su nombre, aunque bastante modificada.

La iglesia de Santa Ana, patrona de la parroquia, ostenta una de las mejores pilas románicas bautismales, juntamente con la Cruz de plata procesional.

La Bárcena y Pralozano proporcionan al turista esparcimiento y solaz al cuerpo y al espíritu en los calurosos días del verano y las aguas tranquilas y frescas del Burejo refrescante baño.

¡Río Burejo! Río de cumbres y de cielo. Sueño de nubes, ramas y montaña. Romance de agua en valles escondidos.

Reflejo de paz. Riachuelo murmurante de sombras y recuerdos. Mensaje silencioso de nuestros muertos. Altura y risco. Cristal donde aún tiemblan esperanzas, sueños y anhelos.

¡Oh claro Burejo! Espejo de miradas fraternas. Pequeño río sabio que entiendes de secretos, de ternura y de amores ilusionados.

¡Oh escondido Burejo!... Eres historia de nuestro pueblo. Eres testigo de nuestra historia porque aprendiste a rezar al son de la campana de nuestra Iglesia.

A la presencia del verde y a la bondad de las aguas hay que añadir la excelencia del clima de Cantoral en el verano, con sus nuerosos días iluminados y frescos y sus noches plácidas.

El agua, el clima y el paisaje, he aquí las tres notas esenciales de la geografía del lugar; tres elementos que junto a la paz y la cordialidad de sus habitantes, constituyen el mayor atractivo para el disfrute veraniego y la calidad de vida.

Nueva carretera para la Vega

Javier Berzosa

Cualquier inciativa en favor del proceso y desarrollo de los pueblos es saludada con inmensa alegría por quienes en ellos nacimos o vivimos. Nada nos es tan querido como el bienestar y el mejoramiento de la tierra que nos vio nacer.

Este camino hacia nuestra tierra natal hace que nos duelan muchas cosas que se hacen o que se dejan de hacer en ella y por ella. Esta es la razón del siguiente planteamiento.

Está en ejecución la reforma o mejor dicho, la ampliación sin reforma de trazado, de la pobre carretera que une Saldaña con Pino del Río y recorre los pueblos de San Martín, Villaluengo, Santa Olaja, Barrios, Poza, Villosilla, Acera y Pino. Más de uno la ha calificado de "chapuza", opinión que comparto plenamente por cuanto la ampliación es insignificante y no se eliminará una sola de las infinitas curvas que posee. Además, será imposible ganarle un solo metro de anchura a su paso por los pueblos.

Es a todas luces incomprensible que se inviertan 100 millones de pesetas (1.ª etapa) en una obra que no satisface en absoluto las necesidades de una zona en franca expansión económica. Una vez más estos pueblos van a ser defraudados y tratados injustamente.

Porque lo que se necesita, no es -con todos los respetos y agradecimientos a la Excma. Diputación de Palencia– la irrelevante obra que se está haciendo con miras tan pobres, sin futuro y con criterios tan recortados. La aspiración de esta zona siempre ha sido una carretera que recorriera estos bellos parajes fuera de los pueblos y con accesos cómodos a los mismos.

Sólo ventajas traería una vía de comunicación de esta naturaleza, por su rapidez y seguridad para que por ella circulen vehículos de gran tonelaje y maquinarias pesadas. Los pueblos se verían aliviados de peligros y de ruidos. Sería un factor fundamental de crecimiento, desarrollo y turismo para que muchos visitantes disfrutaran de las bellezas sin cuento de estos parajes.

Es triste y lamentable que la Diputación haya preferido una insignificante mejora y no ejecutar el proyecto que ella tiene en cartera y que es la solución anténtica. ¿Qué intereses han prevalecido sobre el interés comunitario? ¿Es miopía, estrechez mental, no pensar en el futuro? ¿Se trata todavía de que el caciquismo nos gobierna? ¿No cuenta el progreso y bienestar de nuestros pueblos? Yo agradecería una explicación pública del presidente de la Diputación o del ingeniero responsable D. Julio Bravo.

Y no se diga que los pueblos se oponen porque no los creo tan ignorantes para rechazar un proyecto tan beneficioso para ellos. Además, para eso están las autoridades, para hacer tomar conciencia a la gente y enseñarles lo que le conviene. Y en último extremo, ejecutar, guste o no guste, las obras de beneficio común, sin tanto miramiento. Por eso han sido elegidos democráticamente y tienen el apoyo del pueblo.

Y más triste y lamentable todavía, la pasividad, conformismo y resignación de los pueblos ante esta nueva frustración y fraude. ¿Nadie ha protestado? ¿Ni siquiera los alcaldes de Ayuntamiento? ¿Ni las juntas convecinales? Este injerto de la carretera ¿no tiene dolientes? Esto es sencillamente increíble. ¿Cuándo despertaremos para defender nuestros derechos?

La ampliación "chapuza" parece irreversible. Pues bien, hágase cuanto antes: de algo servirá. Y gracias a la Diputación. Pero, desde ya, paisanos y amigos de la Vega, a medias por la NUEVA CARRETERA fuera de los pueblos. La seguridad de niños y mayores la exige. El potencial agropecuario de la zona lo justifica. Ahora es posible, antes de que se haga la concentración. Pensemos en el futuro, unámonos todos para exigir lo que nos corresponde. Pidamos a la Diputación, a la Autonomía de Castilla y León. Dinero hay. Hagamos un proyecto serio -señores de la Diputación– y presentémosle a la Comunidad Económica Europea. Si para otras zonas y regiones dan, ¿por qué no van a dar para la Vega?

Un ruego para terminar: señores de la Concentración; dejen una pista amplia según el trazado del proyecto de la Diputación, por fuera de los pueblos. "Mañana" será la nueva carretera de la Vega. Y las generaciones futuras los recordarán con admiración y gratitud.

M.C.D.2022

EL DIARIO PALENTINO

CADA DIA

AL SERVICIO DE PALENCIA

¡Regálese una suscripción!

Teléfono: 740417 – FAX: 743360

Dirección: Calle Mayor, 67

M.C.D.2022

PLANTILLA MORADA

GANGOSO, SATISFECHO POR LA RENOVACION

«La titularidad sólo se alcanza con trabajo y trabajo»

Luis Gangoso

Carlos M. SANTOYO

Luis Gangoso Rodríguez, nacido hace 22 años en Valladolid, es uno de los jugadores más regulares del C.F. Palencia, equipo al que llegó la pasada temporada procedente de la Gimnástica Segoviana. Mide 1,79, pesa 72 kg y juega de central marcador, puesto en el que suele brillar con luz propia dadas sus características.

Jesús Aparicio propuso su fichaje la campaña anterior y Mariano García, a la hora de confeccionar una plantilla de garantías, no ha dudado en contar con sus servicios. Sin duda un acierto mas del actual técnico morado que parece confiar en el de "Pucela" para formar tándem con Cano en el centro de la zaga.

SATISFACCION

-¿Satisfecho de continuar en Palencia?

-Muchísimo. Sobre todo al comprobar que tanto la Junta Directiva como el nuevo entrenador confiaban en mí.

-No digamos nada al recordar que Mariano García sólo se quedó con Gangoso de la terna contratada el pasado año por Aparicio

-Por supuesto. Es algo que me colma de alegría e ilusiona al máximo. De todas las formas soy consciente de que ello no significa que esté ya todo hecho. No puedo dormirme si quiero jugar.

-Esta temporada estuviste a punto de cambiar de aires...

-La verdad es que recibí algunas ofertas foráneas: Tarragona, Teruel y, principalmente, del Lorca. De éste antes de descender a 3ª División, a lo que se sumaron los malos informes recibidos del equipo y la particular dirección de Moreno Manzaneque y señora desde el banquillo y la presidencia.

-Económicamente también has mejorado

-El año anterior era de los que menos cobraba del equipo. Estaba deseando renovar ya que estoy cerca de casa, los compañeros son fenomenales, el equipo de categoría...Solamente precisaba una pequeña subida, algo que planteé a la Junta Directiva y que ésta aceptó.

PRETEMPORADA

-¿La pretemporada?

-Se me está haciendo más corta que otros años. Normalmente los entrenamientos son agobiantes e interminables por el calor y demás. En esta ocasión sin embargo resultan entretenidos a pesar de su intensidad. Lo único negativo se ha centrado en el golpe que recibí en la cabeza, en Herrera, y las molestias que sufro en el tobillo.

-Y las múltiples pruebas que está realizando el míster tiene "en ascuas" a los jugadores sobre sus posibilidades de jugar inicialmente

-Es cierto. Conmigo, en concreto, no sé lo que pasará. Soy central y en esa demarcación también han actuado Tovar y Pedro. Habrá que esperar al desarrollo de los acontecimientos aunque estoy trabajando a tope para hacerme con el puesto.

-Que te empleas a fondo lo demuestran esas madrugadoras tarjetas de los partidos veraniegos...

-(se ríe).Es por las ganas de convencer. Soy consciente de las dificultades que entraña alcanzar la titularidad y que sólo a base de trabajo y entrega absoluta puede lograrse.

-¿Recordamos tus características?

-Soy un jugador correoso y marcador. Voy bastante bien por alto y, técnicamente, me calificaría como regularcillo.

-¿El equipo?

-Con un poco de suerte ascenderá. Esa suerte que precisa todo equipo para alcanzar la superior categoría. Ganaremos muchos partidos, pero habrá otros en los que dominaremos intensamente, las ocasiones de gol se sucederán...y a lo mejor no entra ninguna. En esos compromisos es cuando necesitamos fortuna. Si esta no vuelve la espalda, la 2ª B será cosa hecha.

-La plantilla, ¿mejor o peor que el pasado año?

-Si atendemos a resultados y nivel de juego en pretemporada no cabe duda que mejor...aunque los rivales están siendo más fáciles que los del año anterior. De todas las formas es prematuro comparar cerca de 40 partidos del campeonato 88-89 con cuatro veraniegos. Una cosa tengo clara: el rendimiento está resultando esperanzador, el equipo tiene hechuras y soy optimista al máximo. El año pasado pensábamos subir y quedamos terceros. Este puede ser definitivo.

-¿Rivales?

-Se está hablando mucho de Zamora y Valladolid Promesas, pero también he oido que la Arandina se ha reforzado muchísimo. El pasado campeonato ya partíamos con la idea de que el Numancia sería el enemigo a batir. Este habrá que esperar a los primeros resultados para que se definan los enemigos directos.

-Por último, ¿qué te ha parecido Mariano García?

-Un gran técnico y una excelente persona. Y que nadie piense que es "peloteo".

«COSAS» DEL C. F. PALENCIA

El sábado, frente al Numancia, entrada gratuita para los socios

—

Descartado Peña, a la carga con Molinero

Pedro Peña jugará en el Valladolid Promesas

C. M. S.

La campaña de captación de socios del C.F.Palencia continúa desarrollándose a buen ritmo ayudada sin duda por el óptimo rendimiento del equipo en los partidos de pretemporada. A ello se une que el próximo sábado, a las 18 horas, el conjunto morado se presentará en La Balastera ante el Numancia y los aficionados que acudan con su carnet tendrán libre acceso al campo.

En la numeración de dichos carnets se llega al 960, pero unos 150 no han sido renovados. Por consiguiente el Club ya cuenta con 810, en su afán de alcanzar los 1.100, y se recuerda a los remisos que el domicilio de Menéndez Pelayo está abierto diariamente de las 17 a las 22 horas. Los números de los socios antiguos se respetarán únicamente hasta el viernes.

Para el compromiso con el Numancia, que se jugará con un balón donado por Hormigones Pioner, regirán los precios habituales de la pasada temporada:

-Tribuna caballero: 900
-Tribuna señora y pensionista: 500
-General caballero: 500
-General señora y pensionista: 300
-Juvenil: 200
-Infantil: 100

Los niños hasta 13 años, al igual que los socios, entrarán gratis.

En el Numancia se alineará el ex-morado Félix y, probablemente, el burgalés Castresana. El Real Burgos quiere ceder a éste a un equipo de 2ª B y el soriano es el máximo candidato, como confirmaba el propio jugador a nuestro periódico en el día de ayer.

Por cierto, el Numancia cobrará por venir a Palencia los gastos de viaje, comida (en el Hostal Lobato de Baltanás) y merienda.

—

El comercio palentino también sigue volcado con la campaña de socios del C.F. Palencia. La última lista de colaboradores: Talleres Martín Amezúa, Ferretería Federico Mayo, Bazar Telesum, Talleres Teódulo Pobes, Bar Conejo, Gestoría Fidel Villamuza, Optica Kristal, Bar Safari, Parquets Victoriano Martín, Pub Terán, Alerta, Droguería Abad, Restaurante-Cafetería Los Jardinillos y La Mejillonera.

—

En otro orden de cosas señalar que, definitivamente, el vallisoletano Peña no jugará en el C.F. Palencia la próxima campaña. Sus estudios le han animado a continuar en la capital pucelana defendiendo los colores del filial blanquivioleta...también en el grupo VIII de 3ª División.

Curiosamente, el que vuelve a sonar es Molinero, del Lermeño, con quien hoy pensaba contactar el vicepresidente Julio Antolín. El burgalés se alineó el domingo con su equipo que, curiosamente, perdió en Aranda, pero anda como loco por cambiar de aires. Y si el Numancia ficha a Castresana a lo mejor ya no le interesa Molinero. Obviamente, por volver a la carga no pasa nada.

Finalmente, indicar que la Junta de Castilla y León, a través de la Federación Oeste de Fútbol, ha remitido el 40 por 100 de la subvención destinada a los dos equipos juveniles de la entidad que participaron la pasada campaña en Regional Preferente. En total, 138.000 pesetas.

M.C.D.2022

Con 21 años, aún confía en llegar a algo en el fútbol

CRESPO, DEL C. D. HERRERA AL LORCA

- «He sido como la chica guapa a la que todos miran sin que nadie se decida a cazarla»
- «Tengo una espina clavada: el C. F. Palencia»

Carlos Crespo

Carlos M. SANTOYO

El palentino José Carlos Crespo, que las últimas temporadas militó en el C.D. Herrera, jugará la próxima en el Lorca de 3ª División.

El jugador, acompañado por su intermediario, viajó el pasado jueves a la localidad murciana donde firmó la ficha correspondiente una vez llegado a un acuerdo económico con el Club. Solamente le resta pasar el reconocimiento médico, como a la mayoría de los integrantes de la plantilla, pero ya puede considerarse nuevo jugador de la entidad que dirige Moreno Manzaneque y señora.

Con Crespo, un excelente centrocampista de 21 años, conversábamos ayer telefónicamente.

NECESIDAD

-Necesitabas cambiar de aires, ¿no?

-En efecto. En Palencia quizás estaba muy visto y se había explotado demasiado mi imagen. De continuar allí es evidente que podía estancarme y por ello acepté esta oferta al objeto de aprovechar una nueva oportunidad lejos de casa.

-Económicamente, ¿rentable?

-En teoría sí...aunque cuando se sale fuera nunca se sabe lo que puede ocurrir. De momento me han ofrecido 1.500.000 pesetas, un puesto de trabajo a media jornada por las mañanas y una prima especial en caso de ascenso.

-Lo malo es que el Lorca tiene fama de moroso...

-Eso se comenta, pero los dirigentes afirman que las deudas contraídas se refieren principalmente a Hacienda. Además, otros años hicieron contrataciones sonadas, con fichas superiores a los cuatro millones, y ahora se han decidido por gente joven y más asequible económicamente.

EQUIPOS

-¿Las gestiones?

-Muy rápidas. Imagínate hasta que punto que yo ya pensaba que seguiría en el Herrera. La llamada de última hora del intermediario sirvió para que estudiara la oferta y, una vez decidido a aceptarla, me puse en camino. Llevo entrenando desde el jueves, a las órdenes de Manzaneque, aunque se espera la llegada de un entrenador uruguayo que estuvo en el Cosmos.

-Antes de concretarse lo de Lorca tuviste otras "novias"

-En efecto. Especialmente el Villajoyosa de Alicante. Gori, el corredor, me aseguró el fichaje a falta de ultimar el capítulo económico, pero en este punto las cosas se torcieron. También estuve probando con la Cultural Leonesa, a instancias del propio equipo, y cuando ya pensaba en quedarme me dijeron los directivos que estaban esperando una subvención del Ayuntamiento. Que tenían poco dinero para ofrecerme, por lo que volví a casa.

-Y en medio de esas negociaciones, Palencia y Herrera

-El Herrera siempre me ofreció continuar. Y es algo que me gustaría agradecer públicamente a Pilín, un hombre que se portó genial conmigo. En cuanto al Palencia se refiere, los contactos etc se hicieron a espaldas mías. Nunca se me pasó por la imaginación regresar.

-¿Por qué no has sido profeta en tu tierra?

-Iba por el buen camino de cara a lograrlo al destacar en las secciones inferiores cuando llegué de Bilbao. Sin embargo me topé en 3ª División con Mariano García y ese año prácticamente en blanco me perjudicó mucho. Luego, en el Herrera, el Valladolid se interesó sin que fraguara el asunto. Y el pasado año no fue muy bueno a nivel personal.

-Crespo y los rumores en torno a equipos interesados por sus servicios siempre caminaron juntos en los últimos tiempos

-Sí...pero se quedaron solamente en eso. He sido un poco como esa chica guapa a la que todos miran sin que nadie se decida a cazarla.

-¿Dolido?

-Con una espina clavada: el Palencia. Y que conste que eso no quiere decir que desee volver. Lo que más me entristece es abandonar a un club tan fenomenal como el Herrera y a unos excelentes compañeros de los que me acuerdo bastante. Pero es mejor así. No quiero arrojar la toalla en mi afán de llegar a algo en el fútbol. Y Lorca, quién sabe, puede ser el trampolín que necesitaba.

-¿Alguna cosa más?

-Dar las gracias a todos los que confiaron en mí en los malos momentos. En especial a vosotros, los medios de comunicación, que siempre me animasteis. Y confiar en el ascenso del Lorca, que cuenta con una buena plantilla cuya media de edas es inferior a los 24 años.

El pivot vivirá de nuevo en nuestra ciudad

EL CAJAPALENCIA DE BALONCESTO, A CONVENCER A LAURENTINO ESCUDERO

Las secciones inferiores echaron a andar

C. M. S.

El Cajapalencia de 2ª División Nacional de Baloncesto puede "tirar los tejos" en las próximas horas a su ex-jugador Laurentino Escudero. Este, que mediada la pasada campaña abandonó la disciplina morada para desplazarse a Vitoria a trabajar, regresa definitivamente a nuestra capital, lo que animará a su técnico, Francis González, a ofrecerle un puesto en la plantilla que se precisa cubrir de inmediato: el de pivot.

Lo que no se sabe es si aceptará la propuesta, pero el Club intentará convencerle por todos los medios ya que su repesca, al igual que la de Mendi y Porfi, serviría para contar con un buen equipo...aunque los dirigentes aún no han comenzado a contactar con los jugadores "en cartera" para hablar de condiciones económicas cuando ya se anuncia para el martes 22 el inicio de los entrenamientos. Y hay jugadores, caso de Ignacio Mendiguchía, a los que urge cerrar el tema al entrar en los planes de otros clubs importantes del grupo del Cajapalencia.

Confiamos en que el vicepresidente Pedro Pastor se ponga de inmediato "manos a la obra" para no echar por la borda una gestión personal en los últimos tiempos muy positiva...a pesar de asumirla prácticamente en solitario.

SECCIONES INFERIORES

Las secciones inferiores del Club Baloncesto Palencia comenzaron ayer los entrenamientos a las órdenes de su secretario técnico, Rafa Pastor, y de los entrenadores Javier Adán, Carlos Mendiguchía y Juanjo Gutiez.

A esta primera toma de contacto acudieron una treintena de jugadores a los que Pastor dividió en dos grupos de trabajo, de 10 a 11 y de 11 a 12, al objeto de aprovechar lo mejor posible el tiempo.

Laurentino Escudero

Aunque faltan de incorporarse bastantes, actualmente de vacaciones, estos son los cadetes, jóvenes y juniors que empezaron el trabajo deportivo este miércoles: Javier Pastor, Sergio Araujo, Demetrio de la Fuente, Rubén Gil, Alvaro Cebrián, César del Barrio, Emilio Adán, Javier Caballero, Carlos Pérez, Raúl Fernández, Roberto Calderón, Alejandro Liébana, Manuel Catalina, Ernesto Catalina, Julio Alarcón, Raúl Pastor, Alfonso Romero, Luis Javier Prado, Diego Marcos, Iñaki Domínguez, Mariano Lucas, David González, Guillermo Pastor, Gustavo Aneas, Benito Cea, Michel Checo, David Gutiérrez, Javier Adán, Iñaki, Carlos Mendiguchía, y Chema Gutiérrez, los tres últimos en la agenda de Francis González para el primer equipo.

PLANTILLA DEL LIMOGES PARA EL TORNEO CIUDAD DE PALENCIA DE BALONCESTO

Los días 2 y 3 de septiembre se disputará el VII Torneo Ciudad de Palencia de Baloncesto.

Si en días pasados ofrecíamos información en torno al Maccabi y Fórum Filatélico, hoy hacemos lo propio con el Limoges de Francia. Sólo que esta vez la organización se ha limitado a remitir los nombres de los jugadores que se desplazarán a Palencia con su entrenador Michel Gómez al frente.

Estos serán los siguientes: Verove Jimmy, Demory Valery, Brooks Michael, Dancy Kent, Vestris Georges, Jullien Pascal, Dacoury Richard, Ostrowski Stephane, Collins Don y Dieugers Stephane.

M.C.D.2022

ATLETISMO

DISCRETISIMA ACTUACION PALENTINA EN LOS PASADOS CAMPEONATOS DE ESPAÑA DE PISTA

El 4º puesto del veterano Cándido Alario en 5.000, logrando su mejor marca personal, lo más destacado

Cándido Alario, 4º en 5.000; su primo Javier -a la derecha- se retiró

C. M. S.

La actuación palentina en los pasados Campeonatos de España de Atletismo en Pista, celebrados en Barcelona, hay que calificarla como discreta...siendo bondadosos. Y es que tan solo se salvó el veterano Cándido Alario, pupilo de Gerardo Cisneros, que, con 31 años, obtuvo un meritorio quinto puesto en la prueba de 5.000 consiguiendo a la vez su mejor marca personal en esa distancia con 13.41.48, por delante de figuras como Alejandro Gómez, Juan Carlos Paul o Antonio Prieto.

La medalla de bronce de Dolores Rizo en 3.000 supo a poco. No sólo porque fue incapaz de revalidar su título nacional del pasado año, sino porque su registro -9.21.97– fue peor que el 9.20 de 1988 en Vigo.

Sonia Pérez, la atleta que entrena Luis Angel Caballero, cumplió con su quinto puesto en heptathlon, al igual que Isaac Viciosa con el 4º en 800; Javier Alario y Angel Gómez Maeso decepcionaron al retirarse en sus pruebas de 5.000 y 10.000, después de su magnífica temporada de campo a través, y Angelines Rodríguez, como cabía esperar, acusó su temprana reaparición tras varios meses en el dique seco por culpa de una lesión. Aunque Santiago de la Parte, su entrenador, se defendiera de esa crítica : "Algún día tenía que volver a competir. Y lo de Barcelona ha venido bien para saber cómo respondían sus pies. La forma en este caso era lo de menos, al igual que la clasificación a obtener. Además, el décimo puesto se debió también a que se equivocó tácticamente. Ella debió marcar el ritmo pues no tenía nada que perder y sí mucho que ganar en su regreso a la pista".

El tercer puesto de Loli Rizo en 3.000 supo a poco; Angelines reapareció demasiado pronto

PUESTOS

Los resultados de los atletas palentinos fueron en consecuencia los siguientes:

-Conchi Paredes (Puentecillas).– Sus tres saltos reglamentarios en longitud los hizo nulos.

-Miguel Díez (Legio León).– Cayó en las primeras eliminatorias de 100 m.l. invirtiendo 11.34.

-Isaac Viciosa (Melgar).– El atleta natural de Cervatos alcanzó la cuarta posición en 800 m.l. con 1.48.8.

-Angelines Rodríguez (Kelme).– Décima en 1.500, con 4.29.34.

-Dolores Rizo (Kelme).– Tercera en 3.000, con 9.21.97.

-Sonia Pérez (Puentecillas).– Quinta en heptathlon, con 4.828 puntos.

-Cándido Alario (Dyc).– Cuarto en 5.000, con 13.41.48.

-Javier Alario (Joma).– Se retiró en la prueba de 5.000.

-José González (Venta de Baños).– Décimo segundo en 10.000, con 29.49.

-Paco Villameriel (Alerta).– Décimo noveno en 10.000, con 30.49.

-Angel Gómez Maeso (Joma).– Retirado en la prueba de 10.000

-Orlando Castro (Puentecillas).– Quinto en su semifinal, con 1.51.43.

Tan solo tres descartes

EL HERRERA DECIDE ESTA TARDE SUS FICHAJES 89-90

El domingo, en El Parque, amistoso con el Guardo

Esta tarde, Alex Coutinho y Pilín, entrenador y secretario técnico respectivamente del C.D. Herrera, decidirán qué jugadores de los que han estado a prueba estas semanas se quedarán definitivamente en la plantilla.

Los que más posibilidades tienen de firmar por los rojiblancos son Fernando (Numancia), Olea (Poblense), Martín (Aguilar), Boudón I (Osorno), Tadeo (Villada), Cristóbal (Atl. Burgalés) y, probablemente, Boudón II (San Telmo) y Guillermo (Villada), aunque con éste pueden surgir problemas por la carta de libertad.

Quedan descartados, si atendemos a los rumores llegados a esta Redacción, Luismi (Naval), Jesús Felipe (Atl. Burgalés) y Chuco (Aguilar).

Guillermo, del Villada, interesa al Herrera

El próximo domingo, a las seis de la tarde, los herrerenses se enfrentarán en El Parque al C.D. Guardo.

VOLEIBOL PALENTINO

SEGUROS GRUPO 86 PATROCINA DE NUEVO AL C. D. SAN ANTONIO

Seguros Grupo 86 patrocinará un año más al C.D. San Antonio de Voleibol, tanto en 2ª División Nacional masculina como en categoría juvenil.

Recientemente se firmó el contrato de colaboración entre las partes, que mostraron su satisfacción por el mismo. La temporada 88-89 fue brillante deportivamente hablando y la entidad aseguradora sigue ligada de esta manera al equipo más histórico y representativo del volei masculino palentino.

Próximamente se presentará el equipo "grande", entrenado de nuevo por José Ignacio Soto, estando previstas algunas novedades en el capítulo de jugadores. Entre ellas puede encontrarse la de Arturo Polo, ausente el pasado año, y al que su actual puesto de trabajo -Guardia Civil– le ha "devuelto" a tierras palentinas. Concretamente a Torquemada.

YESOS
ESCAYOLAS
PLACAS
y complementos
YESOCENTRO
(91)230 45 09
28045-MADRID

M.C.D.2022

Fútbol veraniego

Málaga y Barcelona empataron a dos goles

El Oviedo ganó en El Molinón

Defraudó el Mallorca en Jaén

Málaga, (EFE).-

2 - Málaga: Jaro; Chano, Ruiz, Villa (Merino, m. 67), Alvarez; Angelo, Matosas, Paquito, "Gallego" González (José Luis, m. 75), Lauridsen (Azuaga, m. 50) y Esteban (Jaime, m. 60).

2 - Barcelona: Unzúe; López Recarte, Sergi, Koeman, Julio Alberto; Laudrup (Almagro, m. 37), Valverde (Roura, m 46), Eusebio, Salinas (Geli, m. 67) Soler y Beguiristain (Milla, m. 50).

Goles:

0-1. M. 5: Error en una cesión de Chano a Jaro que aprovecha Soler para marcar. 1-1. M. 15: Córner botado por el Málaga que remata de cabeza y hacia abajo Ruiz. 1-2. M. 36: Julio Salinas roba el balón a Ruiz y sólo ante Jaro lo bate. 2-2. M. 53: Matosas, tras una pared se planta ante Unzúe y lo bate de tiro raso y cruzado.

Arbitro:

López Nieto (Colegio Andaluz). Mostró tarjeta amarilla a López Recarte y, por dos veces, a Matosas.

Incidencias:

Partido de presentación ante sus aficionados del Málaga, dentro del primer trofeo "Ciudad de Málaga", disputado en La Rosaledas ante unos 30.000 espectadores. En la tanda de penaltys convirtieron para el Málaga Azuaga, Jaime, Jaro y Ruiz y erró su lanzamiento Paquito. Por el Barcelona marcaron Koeman, Sergi, Eusegio, López Recarte y Julio Alberto.

Comentario:

El Barcelona y el Málaga dejaron claro que están muy lejos de alcanzar la forma ideal para afrontar la próxima temporada, pues el equipo del Nou Camp tuvo numerosos problemas en la línea de atrás con el juego aéreo empleado por su rival y el cuadro local cometió graves errores en defensa, que le costaron dos goles.

Los primeros 30 minutos de partido fueron brillantes y reunieron todos lo ingredientes de los partidos habituales de pretemporada. Pero a partir de aquí el juego se convirtió en aburrido y el único interés estuvo en lo incierto del resultado.

Trofeo Principado Asturias

0-2. OVIEDO SE APROVECHO DE LA NULIDAD OFENSIVA GIJONESA

Gijón, (EFE).-

0 - Sporting de Gijón: Isidro; Calleja, Tati, Kevin Moran, Jiménez; Oscar (Eraña, m. 59), Juanma, Joaquín, Narciso; Emilio (Luis Enrique, m. 68) y Villa.

2 - Real Oviedo: Zubeldia; Murúa, Gorriarán, Luis Manuel, Rivas; Elcacho (Paco, m. 86), Zúñiga, Bando; Juliá, Carlos y Viñals (José, m. 80).

Goles:

0-1. M. 58: Zúñiga, con la pierna derechas, remata un centor de Elcacho. 0-2. M. 73: Bango, desde el área pequeña, culmina un contrataque.

Arbitro:

Díaz Vega (Colegio Asturiano). Mostró tarjeta amarilla a Vinals, Narciso, Murúa y Gorriarán.

Incidencias:

Partido de ida del II Trofeo Principado de Asturias disputado en el estadio del Molinón ante 11.000 espectadores. Cuando el Sporting encajó el segundo gol, gran parte de los aficionados gijoneses increparon a presidente del Sporting, Ramón Muñoz, y pidieron su dimisión.

El Oviedo se mostró sobrio y eficaz durante todo el encuentro y se aprovechó de la crisis que atraviesa el Sporting, aunque ninguno de los dos equipos ofreció fútbol de calidad.

El Sporting estuvo totalmente nulo en tareas ofensivas y el Oviedo tuvo la virtud de saber aprovechar dos de las tres ocasiones claras con las que contó para conseguir la victoria.

JAEN, 3-MALORCA, 1

Jaén, (EFE).-

3 - Real Jaén: Ramón; Sedeño, Del Moral (Marcos, m. 27), Pedro López, Juan Carlos; Rafa, Chumilla, Recio (Esteban, m. 84); Jorge, Manolo (Cano, m. 65) y Blanco (Figueroa, m. 77).

1 - Real Mallorca: Covelo; Serer, Fradera, Vulic, Albistegui (Esteban, m. 70); Nadal, Pedraza, Clavijo (Alvaro, m. 58); Vidal, Calderón y Crespí (Parra, m. 70).

Goles:

1-0. M. 54: Gran gol de Jorge, de fuerte tiro con la izquierda. 1-1. M. 59: Pedro López derriba a Clavijo en el área y Vulic transforma el penalty. 2-1. M. 65: Jorge, de cabeza, a centro de Chumilla. 3-1. M. 69: Recio, de remate con la cabeza.

Arbitro:

Sánchez Cazorla (Colegio Andaluz). Mostró tarjeta amarilla a Sedeño, Vulic y expulsó con roja directa a Calderón en el minuto 12, por insultarle, presumiblemente.

Primer partido de la novena edición del trofeo triangual El Olivo, disputado en el estadio La Victoria ante unos 4.000 espectadores.

El Real Jaén y el Real Mallorca abrieron el triangular El Olivo con un entretenido partido en su segunda mitad, en la que la superioridad del cuadro local, de Segunda División B, hizo tambalearse al conjunto recién ascendido a Primera.

El Real Jaén tradujo en tres goles su fútbol ofensivo y práctico y se alzó con una clara victoria.

Vuelta ciclista a Galicia

Ridaura (Seur), nuevo líder

Venció en la «etapa reina»

Cabeza de Manzaneda (Orense), (EFE).- El ciclista valenciano del equipo Seur Vicente Ridaura ha conseguido ayer el maillot amarillo de líder al imponerse en la tercera etapa de la III Vuelta a Galicia, disputada entre Orense y Cabeza de Manzaneda, de 152,5 kilómetros.

Ridaura invirtió en la etapa, denominada "reina", ya que constaba de tres puertos de montaña, dos de primera y uno de tercera categoría, un tiempo de cuatro horas, 20 minutos y 4 segundos.

El camino entre Orense y Cabeza de Manzaneda se caracterizó por por la falta de entendimiento entre los corredores más calificados de esta III Vuelta a Galicia, que en ningún momento quisieron responsabilizarse del peso de la etapa.

Esto propició que Ridaura sacara provecho de una escapada que había iniciado a falta de 18 kilómetros para la meta.

En los primeros 100 kilómetros de etapa se produjeron numerosos intentos de escapada que no fructificaron, pero que imprimieron un ritmo muy rápido al pelotón, que se mantuvo compacto hasta el alto de la Moa, de primera categoría, en el que pasó en cabeza Federico Echave, dando tiempo al resto de los corredores.

En el descenso se escaparon cinco hombres, Chozas, Fuchs, Gorospe, de la Cruz y Redaura, que llegaron a tener casi dos minutos de ventaja sobre el pelotón.

A falta de 18 kilómetros, Ridaura aprovechó la falta de compenetración del quinteto para irse en solitario hacia la meta, a la que llegó con una ventaja de 30 segundos sobre un grupo encabezado por Jokin Múgica, Federico Echave, Iñaki Gastón y Jon Gonzaga.

Fuchs tuvo que abandonar la prueba cuando estaba situado en el grupo de cabeza, ya que en la ascensión a Cabeza de Manzaneda se lesionó una muñeca.

El hasta ayer líder de la prueba, el colombiano William Palacio, sufrió una avería mecánica en al ascensión a Manzaneda y esto le supuso entrar en meta con un retraso de un minuto y 36 segundos.

CLASIFICACION DE DE LA ETAPA

1.- Viente Redaura (Seur) 4h.20:04
2.- Jokin Múgica (Paternina Orbea) a :28
3.- Federico Echave (BH) m.t.
4.- Iñaki Gastón (Kelme) m.t.
5.- Jon Unzaga (Seur) m.t.

CLASIFICACION GENERAL

1.- Vicente Ridaura (Seur) 12h.08:19
2.- Iñaki Gastón (Kelme) a :28
3.- Federico Echave (BH) m.t.
4.- Jokin Múgica (Paternina Orbea) m.t.
5.- Jon Unzaga (Seur) a :33
6.- Alvaro Pino (BH) m.t.
7.- Mikel Indurain (Reynols) m.t.
8.- Enrique Aja (Teka) m.t.
9.- Van Brabant (Lotus Zahor) a :45
10.- Juan Martínez (Lotus Zahor) a :46

Atletismo en Zurich

Roger Kingdom, récord mundial de 110 vallas

Zurich (Suiza), (EFE).- El norteamericano Roger Kingdom, doble campeón olímpico, ha sido anoche el astro rutilante en la reunión de atletismo que se ha celebrado en el estadio de Zurich.

Con un tiempo de 12 segundos y 92 centésimas, Kingdom estableció una nueva plusmarca del mundo para la prueba de 110 metros vallas, que mejora en una centésima la que poseía su compatriota Renaldo Nehemiah, con 12.93, desde el 19 de agosto de 1981.

En el estadio de Zurich se dieron cita campeones olímpicos y mundiales y la reunión respondió a la expectación que había despertado.

En 100 metros lisos, Carl Lewis se adjudicó la victoria con autoridad, 10.09, aunque no consiguió bajar de los 10 segundos. Otros tres compatriotas entraron casi juntos, con sólo diferencia de centésimas entre Mitchell, segundo clasificado, y Burrell y Caso, a los que se les dio el mismo tiempo.

Una prueba muy competida e interesante fue la de 800 metros lisos. Los keniatas dieron una nueva prueba de su dominio y Paul Ereng, en otra demostración de su poder y rápido final se impuso con 1:43.16, con unas centésimas menos que su compatriota Kiprotich y el somalí Abdi Bile, que bajaron también del minuto 44 segundos.

Butch Reynolds, plusmarquista mundial de 400 metros lisos, fue el más rápido en las series eliminatorias. Con 44.31 fue seguido muy de cerca por su compatriota Everett que, junto con el cubano Roberto Hernández bajaron de los 45 segundos.

En las series de 200 metros lisos, todos los participantes, con excepción del británico Mafe, corrieron por debajo de los 21 segundos. El más rápido, con diferencia, fue el brasileño Robson da Silva que, con sus 20.04, es favorito para ganar la final.

El soviético, Egorov, con 5,80 metros, fue claro vencedor en la prueba de salto con pértiga, que no tuvo un gran nivel, ya que el resto de los participantes estuvieron entre los 5,50 y 5,70 metros.

Una prueba muy competida, aunque con tiempos lejos del récord mundial, fue la de 1.500 metros lisos, en la que triunfó el keniata Kirochi con 3:33.85, mientras sus rivales cubrieron la distancia en tiempos superiores a los 3:34.

El helvético Guenthoer triunfó en lanzamiento de peso con un tiro de 21,83, y una corta diferencia de 12 centímetros sobre su mas directo rival, el norteamericano Barnes.

En salto de altura, el duelo entre el sueco Sjoeberg y el plusmarquista mundial Sotomayor se decidió a favor del nórdico, que saltó 2,36 por 2,34 del cubano.

Said Aouita demostró una vez más su dominio en 5.000 metros, aunque al final no pudo obtener gran ventaja sobre el portugués Castro y el keniata Kgugi.

En las pruebas femeninas, destacaron las victorias de la rumana Paula Ivan en 1.500 metros, en dura pugna con su compatriota Doina Melinte, de la jamaicana Merlene Ottey en 100 metros lisos, de la cubana Quirot en 800 metros lisos, y de la holandesa Elly van Hulst en 3.000 metros.

M.C.D.2022

Petrovic se ríe del R. MADRID

¿Dónde está el yugoslavo?

El cuadro blanco puede quedarse sin extranjeros

Petrovic

MADRID. EFE.

El equipo de baloncesto del Real Madrid se puede quedar sin extranjeros, a un mes para el comienzo de la próxima temporada, si se confirma la marcha de Drazen Petrovic a la NBA, cuyo paradero en estos momentos es desconocido por el club, y el informe médico negativo al fichaje del estadounidense Vincent Askew, aquejado de una posible lesión de rodilla.

El jugador yugoslavo no se presentó ayer al entrenamiento matutino de su equipo, lo que sorprendió al cuadro técnico del club. Lolo Sáinz, manager general de la sección, dijo a Efe que la ausencia de Petrovic puede deberse "a que se haya ido adonde todos sabemos (Portland), o que le haya pasado algo como consecuencia de la gastroenteritis que sufrió días pasados".

Para resolver esta disyuntiva el club ha intentado ponerse en contacto telefónicamente con le jugador, e incluso se acudió a su domicilio madrileño, pero no se le localizó.

Según el ex entrenador del club madridista no ha recibido notificación de ningún tipo sobre la marcha del jugador, y en estos momentos se está a la espera de saber qué pasa con él. Esta situación crea un innegable clima de incertidumbre porque la liga se viene encima", añadió Sainz.

"Si no aparece el yugoslavo, y esto es una opinión estrictamente personal, la época de Petrovic en el Real Madrid se habría acabado", afirmó el director técnico.

Drazen Petrovic firmó contrato por tres temporadas con el club blanco. Este verano, al término de su primera campaña con el Real Madrid, en la que no se consiguió el Campeonato de Liga, –su máxima aspiración–, el jugador mostró un gran interés por abandonar España para jugar en la NBA, con los Portland Blazers.

Desde ese momento, el jugador ha realizado declaraciones contradictorias respecto a su futuro, en las que dio esperanzas a ambos equipos sobre la posibilidad de contar con su concurso.

Con la desaparición de ayer, parece que el desenlace definitivo está a punto de producirse. El 24 de agosto próximo se celebrará un juicio en Portland, al que Real Madrid acudirá, "para intentar hacer prevalecer sus derechos", indicó Lolo Sainz.

Por otra parte, sobre el informe médico del estadounidense Vincent, Sainz manifestó que ya se había recibido, pero que no se haría público hasta comunicárselo al jugador y al entrenador.

También el vicepresidente del Real Madrid, Mariano Jaquotot, manifestó su sorpresa ante la repentina desaparición del jugador yugoslavo Drazen Petrovic y, un tanto preocupado, se mostró reacio a formular declaraciones. "De momento, sólo sabemos que Petrovic no ha ido a entrenar por la mañana y que no está en su casa, pero eso no es suficiente para pensar que se ha marchado a Portland", explicó a Efe.

"Podemos imaginar que está allí", Jaquotot, "pero realmente no sabemos nada; unos cuantos miembros directivos del culb estábamos reunidos estudiando la demanda que se nos puso en Oregón y la supuesta marcha de Petrovic nos ha pillado de sorpresa", dijo.

Preguntado sobre las acciones legales que el Real Madrid podría entablar al respecto, el vicepresidente del club insistió en que, "hasta que no se sepa nada verdaderamente fiable", no se tomará ningúna medida. "Aún tengo que hablar con el presidente, Ramón Mendoza, al que todavia no he podido localizar, pues está en Niza, y él es el que tiene la última palabra", añadió.

EL REAL MADRID NO FICHARA A VINCENT ASKEW

El Real Madrid ha decidido anoche no fichar al jugador negro norteamericano Vincent Askew, después del informe de sus servicios médicos, que no le han encontrado en buenas condiciones físicas.

En cuanto al yugoslavo Drazen Petrovic, que esta mañana no se ha presentado al entrenamiento del equipo y se encuentra en paradero desconocido –casi con toda seguridad ha viajado a Estados Unidos sin informar al club–, el Real Madrid pondrá el asunto en manos de sus abogados para hacer valer el contrato vigente que tiene con el jugador.

Contribuya a crear vida en el Tercer Mundo

En estos momentos, en varios países del Tercer Mundo es posible la vida gracias a las más de 50.000 personas que colaboran con intermón.

Usted también puede ayudarnos. Llámenos al (93) 301 29 36. Su contribución, por modesta que pueda parecerle, nos resultará de gran ayuda.

intermón por un mundo solidario

Roger de Llúria, 15
08010 Barcelona. Tel. (93) 301 29 36

Gallego presentado al Udinense

UDINE (ITALIA)
EFE.

El Udinese, equipo de la primera División italiana, presentó ayer oficialmente a su tercer extranjero para la próxima temporada, el español Ricardo Gallego, proveniente del Real Madrid.

Gallego, centrocampista, de 30 años y 46 veces internacinal con la selección española, afirmó en Udine que había aceptado el traspaso porque "después de haber ganado todo con el Real Madrid puede ser una meta importante llevar a la Copa de la UEFA a un equipo que acaba de volver a Primera División".

Ricardo gallego señaló que había mantenido contactos con directivos del Udinese a principios de 1989 y subrayó que había firmado un contrato por tres temporadas.

El centrocampista español señaló que de su nuevo equipo conocía al guardameta Garella, ya que éste defendía la puerta del Nápoles cuando el Real Madrid eliminó al equipo de Diego Armando Maradona en la primera eliminatoria de la Copa de Europa 1987-88, y a los otros dos extranjeros del Unidese, los argentinos Sensini y Balbo.

Gallego prevé que el Unidese disputará un buen campeonato y que él no tendrá ninguna "dificultad táctica" porque se adptará a la demarcación que le asigne el entrenador.

Sobre lo que podrá aportar a su nuevo equipo, el ex jugador de Real Madrid dijo que "experiencia, carácter y mis ganas de vencer".

Subrayó que se hallaba en muy buenas condiciones físicas porque había realizado ya la preparación de pretemporada con el Real Madrid y remarcó que no había tenido ningún problema con el nuevo entrenador del equipo blanco, sino que fue una decisión personal la de venir a jugar a Italia, "donde se disputa –aseguró– el campeonato más importante del mundo".

Gallego dijo que el campeonato español es también muy duro y no sentía amargura por haber sido eliminados el año pasado de la Copa de Europa por el Milán, al que definió como "un gran club".

"El Real Madrid sigue siendo un gran equipo y este año volverá a ser protagonista de la Copa de Europa, junto con Milán, Inter, PSV y Bayern de Munich".

Ricardo Gallego, que llegó a Udine en compañía de su padre y de su esposa, se ha sometido al examen médico y espera debutar con su nuevo equipo el próximo 19 de agosto, en el partido amistoso que le Udinese disputará contra el Fulgor salzano, de categoría regional.

Ricardo Gallego será el segundo jugador español en el campeonato italiano de Primera División, ya que el ex barcelonista Víctor seguirá defendiendo esta temporada los colores de la Sampdoria de Génova.

CICLISMO CADETE

MAXIMO PARDO, 3º EN CUELLAR

El equipo ciclista cadete de Cajasalamanca participó ayer en Cuéllar en el XXI Día del Ciclismo.

Tomaron la salida 55 corredores sobre un recorrido de 67 km.

Se impuso Milkar García (Félix Rodríguez). Los palentinos: 3º Máximo Pardo; 4º Alberto Antolín; 23º Francisco Hernández; 28º Jorge Luis Maestro.

Con cinco «nuevos»

Se presentó el Español

BARCELONA. EFE.

La plantilla del Español, equipo recién descendido a Segunda División, se presentó ayer oficialmente ante sus aficionados en el estadio de Sarriá, con cinco nuevas incorporaciones.

Las incorporaciones son Albesa, procedente del Barcelona, Lema del Tenerife, Andrés de Las Palmas y Toñi y Muñoz, del filial españolista, el Hospitalet.

El presidente accidental, Fernando Martorell, reconoció los errores cometidos en la pasada campaña y asumió las responsabilidades, aunque insitió entre la plantilla y la afición".

Martorell afirmó que "el objetivo está en devolver al equipo a la categoría perdida, y para ello se formará el plantel más conveniente, con la busca de los extranjeros más idóneos, todo ello con la mayor dedicación y esfuerzo posible, aunque el ascenso no se puede asegurar".

El nuevo entrenador, Benito Joanet y el capitán del equipo en funciones, Pineda, en ausencia del guardameta N'Kono, que está con la selección de Camerún, garantizaron la capacidad de la plantilla para el ascenso, aseguraron la lucha y solicitaron el apoyo incondicional de la afición".

El hambre tiene solución.

Con sólo 5.000 ptas., usted puede alimentar a una familia del Tercer Mundo durante un mes.

Con 9.000 ptas., puede proporcionarle semillas y aperos de labranza para que obtenga su propio alimento.

intermón Por un mundo solidario.

Roger de Llúria, 15
08010 Barcelona Tel.(93)301'29 36

M.C.D.2022

La operación especial para la red autonómica asciende a unos cuatrocientos millones de pesetas

La señalización actual de las carreteras de Castilla y León, deficiente

VALLADOLID. ICAL.

La señalización de las carreteras castellano-leonesas en las diferentes redes que atraviesan la región se encuentra en un nivel general deficiente, a excepción de las dependientes del MOPU donde la situación de la señalización horizontal es buena y la vertical aceptable, según los datos de la Asociación Española de Carreteras.

El director general de carreteras de la Junta, Angel Diez Ripa, comentó que el resultado de este estudio es real, pero hoy en día ya no cierto. "Estamos realizando un gran esfuerzo, e incluso en lo que respecta a señalización horizontal mejoramos hasta en un setenta u ochenta por ciento nuestras carreteras. Con esta acción especial conseguiremos estar entre las primeras Autonomías en cuanto a señalización".

Para el año que viene está previsto que estas obras finalicen en los doce mil kilómetros de red de carreteras existentes en la Comunidad. El presupuesto total de esta operación de señalización es de unos cuatrocientos millones de pesetas, los cuales están distribuidos de la siguiente manera: Burgos recibe cincuenta millones; León otros cincuenta millones; Avila, Salamanca, Zamora y Valladolid Obtienen cuarenta millones de pesetas cada uno; **Palencia treinta y ocho millones;** y Segovia y Soria con treinta y dos millones de pesetas cada uno. Aparte de estas cantidades hay que sumar otros cien millones en la región para señalización especial vertical.

En cuanto al estado de la señalización horizontal, según el estudio realizado por la Asociación Española de la Carretera, se encuentra en un nivel deficiente la red dependiente de la Junta de Castilla y León, deficiente la red dependiente de las diputaciones en su conjunto y en buen estado la red dependiente del Ministerio de Obras Públicas y Urbanismo. Y respecto a las señales verticales: la red de la autonomía no supera el nivel de deficientes, la red de diputaciones también está en un estado deficiente y la de interés general del Estado en situación aceptable.

Del estudio de los datos obtenidos en el curso de la Tercera Campaña de Evaluación Visual de la Señalización, se deduce que la señalización horizontal en la Red de carreteras pertenecientes al MOPU se encuentra a nivel provincial en situación aceptable en Salamanca y Zamora, y en situación buena en Avila, Burgos, León, **Palencia,** Segovia, Soria y Valladolid. De las carreteras que competen a la Junta, la señalización horizontal se encuentra en estado deficiente en todas las provincias de la Comunidad; y de la red de Diputaciones, excepto la provincia de Soria, todas las demás se encuentran con señalización deficiente.

Si nos remitimos a la señalización vertical autonómica, el estado de las carrreteras pertenecientes al MOPU es aceptable en todas las provincias de Castilla y León, excepto en Avila y Salamanca. En cuanto a la red cuya competencia es de la Junta, la señalización es deficiente en la Comunidad, excepto en Avila y Zamora. Y en cuanto a la red de Diputaciones toda su señalización es deficiente en la Castilla y León. Por otra parte, y en lo relativo a la evolución seguida por la señalización horizontal en las carreteras de Castilla y León en los últimos tres años, hay que señalar que la tendencia ha sido favorable en las tres redes. Desglosando esto por provincias, la red de carreteras del MOPU ha seguido una evolución favorable en Burgos, León, **Palencia,** Salamanca, Segovia, Soria y valladolid; y desfavorece en Avila y Zamora. En las de la red autonómica la evolución ha sido favorable en Burgos, **Palencia,** Segovia, Soria y Valladolid; y una evolución desfavorable fue la registrada en Avila, León, Salamanca y zamora. En cuanto a la red de Diputaciones, la evolución favorable fue la de: Avila, Burgos, León, **Palencia,** Salamanca, Segovia y Zamora; en cambio en valladolid evolucionó desfavorablemente.

En la evolución seguida en el último trienio por las carreteras castellano-leonesas, los estudios señalan, en lo relativo a señalización vertical, que la red del MOPU ha seguido una tendencia negativa, la red de la autonomía ha registrado una evolución neutra. Estos datos a nivel provincial indicarían una evolución favorable en las carreteras pertenecientes al MOPU de las provincias de Avila, Burgos, León **Palencia** y Zamora; mientras que en Salamanca, Segovia, Soria y Valladolid, la evolución fue favorable en Avila, Burgos, **Palencia,** Soria y Zamora; y desfavorable en león, Salamanca, Segovioa y Valladolid. La red dependiente de las Diputaciones evolucionó a nivel provincial del siguiente modo: favorablñe en Avila, León, Soria, Valladolid y Zamora; y desfavorable en **Palencia,** Salamanca y Segovia.

Los defectos estudiados para deducir la anterior valoración fueron en señalización horizontal la situación de las marcas viales y los defectos en visibilidad; en señalización vertical, el nivel de reflectancia, el desgaste, la decoloración y la ubicación.

Las primeras actuaciones comprenden un programa piloto de estaciones depuradoras

El Plan Regional de Saneamiento supondrá una inversión de sesenta mil millones de pesetas

LEON. (V. P. ICAL).

el Plan Regional de Saneamiento, aún en fase de elaboración, contempla entre sus primeras actuaciones la ejecucción de un programa piloto de construcción de estaciones depuradoras de aguas residuales en las distintas provincias de la Comunidad. El Plan supondrá una inversión de unos setenta mil millones de pesetas, según las previsiones de la Consejería de Medio Ambiente y Ordenación del Territorio.

La Junta de Castilla y León ha invertido por el momento más de veinticinco millones en los estudios preliminares que conforman la documentación básica, en una primera fase, y en la elaboración de un avance definitivo del Plan Regional de Saneamiento sobre el que se redactará el futuro proyecto de ley que debatirán las Cortes regionales.

La primera etapa, consistente en la recopilación de la documentación básica, finalizó hace un año y en aquel momento la Consejería de Fomento cifró las previsiones de inversión en cincuenta mil millones de pesetas. Sin embargo, la CHD estima que esta cantidad sería necesaria para el saneamiento de la cuenca del Duero exclusivamente, lo que parece avalar el cálculo realizado por la Consejería de Medio Ambiente, que sitúa en los setenta mil millones de pesetas las previsiones de inversión.

Dentro de las primeras actuaciones del Plan regional, la Juntam tiene ya en marcha un programa piloto de construcción de estaciones depuradoras de aguas residuales en las distintas provincias de la Comunidad. Se trata de un programa evaluado aproximadamente en mil millones de pesetas y financiado íntegramente por la Junta que incluye las localidades de Villarcayo (Burgos), **Villamuriel (Palencia),** Ciudad Rodrigo (Salamanca), Cuéllar (Segovia), Olvega (Soria), La Robla (León) y Roales y Toro (Zamora).

Los estudios elaborados aconsejan la división de la Comunidad en trece zonas hidráulicass, y la elaboración para cada una de ellas de un plan con detalle de infraestructura, régimen de explotación y soluciones financieras más razonables.

Se aconseja también que el futuro Plan atienda preferentemente a las contaminaciones más notables de la red principal (núcleos de población mayores de diez mil habitantes, industrias aisladas, explotaciones agropecuarias y mineras) y aquellos focos que tengan un impacto relevante en la red secundaria. Las instalaciones podrían ser convencionales en municipios de más de veinte mil habitantes, mientras para los núcleos menores de diez mil se aconsejan depuradoras más sencillas. En cuanto a los municipios intermedios, sería preciso estudiar en cada caso los requerimientos de la calidad del agua.

Para aquellos núcleos que no sean contemplados en el Plan Regional se propone la participación de las diputaciones, de forma que se garantice el mantenimiento de instalaciones sencillas cuyo coste sería sufragado por las tasas de los ayuntamientos afectados.

M.C.D.2022

Durante 1988 se produjeron 283 casos de inicio de tratamiento en Castilla y León

Zamora, a la cabeza del consumo de heroina en la Comunidad

ZAMORA. ICAL.

El consumo de heroína en la provincia de Zamora durante 1988 representó el treinta y cinco por ciento de los oficiales a los que han tenido acceso este periódico. La gravedad del problema subsiste ya que el porcentaje se mantiene en lo que va de año.

Durante 1988 se produjeron 282 casos de inicio de tratamiento –heroína y cocaína– en Castilla y León. De ellos, 99 correspondieron a Zamora. Se ha triplicado la cifra del año 1987, en el que se registraron 37. Los primeros datos recogidos en el S. E. I. T. –Servicio Estatal de Información sobre Toxicomanías–, indicaban que se ha producido un incremento muy espectacular de los adictos a la heroína que han tomado contacto con los servicios sanitarios. Se ha pasado de diez mil en 1987 a dieciséis mil quinientos en 1988. Esto no representa sin embargo un aumento del consumo. Los cálculos evalúan en ochenta mil cien heroinómanos existentes en España.

El Plan General de Drogas, publicado recientememnte, cifraba entre mil quinientos y cuatro mil quinientos los consumidores de heroína en nuestra comunidad autónoma. "La considero una estimación seria. Sin embargo, basándose en los datos de Zamora, me parece algo conservadora. Según mi impresión, entre cuatro mil quinientas y siete mil resultaría más aproximada", Ha declarado Gabriel Guijosa, coordinador técnico provincial de drogodependencia. Desciende la población de heroinómanos y, por el contrario, aumenta la de cocainómanos. Un incremenro que, según afirma, ya se percibe en Zamora. "No hay una toma de conciencia sobre la peligrosidad de la cocaína. Estamos en un periodo inicial, llamado silencio clínico". La población dependiente del alcaloide –como droga primera–, en la región castellano-leonesa, se calcula en mil personas. Con respecto al hachís, entre treinta y cinco mil y treinta y nueve mil personas –comprendidas entre quince y veintinueve aqños– tienen una relación significativa –más de dos consumos semanales, futuros problemas de carácter psiquiátrico o nurológico– con esa sustancia, al decir de los nuevos estudios.

Para Gabriel Guijosa "parece claro que Zamora tiene un importante problemá con el consumo de heroína. Sin embargo los datos no significan que Zamora tenga el treinta y cinco por ciento de los heroinómanos de la Comunidad, sino que las condiciones de la provincia –un mejor conocimiento de los servicios sanitarios, la normalidad en el, acceso de la población drogadicta a ellos– incrementa el porcentaje". Estudios recientes, tal vez menos alarmistas, calculan en quinientos el número de heroinómanos.

Llama la atención, asimismo, la existencia de esa elevada cantidad en una población –que se concentra en Zamora, Benavente, Toro y Sanabria, durante la época turística– tan baja. "No son únicamente tales núcleos, sino las zonas de influencia, los pueblos de los alrededores, dado que los jóvenes disfrutan su ocio en las ciudades".

Con respecto a las drogas legales, la situación de Zamora en el consumo de alcohol es intermedia con respecto a las otras provincias de la comunidad, según el informe eleborado por la Consejería de Cultura y Bienestar Social de la Junta. Burgos, León, Salamanca y Valladolid aportan cantidades superiores. Avila presenta una cantidad similar a la zamorana. Y PALENCIA, Segovia y Soria ofrecen guarismos inferiores. "En la región habrá entre ciento cincuenta mil y doscientas mil personas en situación de riesgo".

Al parecer, todavía perviven antiguas costumbres que conllevan una gran peligrosidad. Subsiste un problema específico en Zamora: "Es la persistencia de hábitos de consumo de alcohol. Una especie de hábitos ancestra les que se generan en las comarcas del oeste: Sayago, Aliste, Sanabria y algunos lugares de Toro. Aún se dan a los niños, como una forma de aliento, unas copas de vino. Y eso es grave. Cuanto más temprana sea la iniciación al alcohol, mayor peligro encierra para el desarrollo físico... Continúan produciéndose casos de niños que asisten a la escuela y no pueden seguir el estudio porque se duermen".

Hay datos para el análisis, y la subsiguiente actuación: el cincuenta y uno por ciento de la población adulta consume habitualmente alcohol, sin que esto signifique que se trate de niveles excesivos". Desciende al 25 por ciento en la popblación joven. "Se constata, en los estudios más serios, que existe un ocho por ciento de adultos entre doce y treinta años que consumen, continuadamente, de una manera peligrosa, en torno a los 130 centímetros-gramos por día". Los fines de semana se sitúa en el dieciocho por ciento. Durante los días laborales, el alcohol es asunto, prioritariamente, de los varones, "en una proporción de diez a una".

"Cuando se dice que el alcohol es la droga de los mayores –manifiesta Gabriel Guijosa–, se olvida que, como todas las drogodependencias, se indica en la adolescencia y la juventud. Es un hecho que ha cambiado el hábito alcohólico y ya no es tanto el consumo de vino, sino el de bebidas destiladas de alta graduación". Los expertos consideran que el treinta y tres por ciento de los accidentes de tráfico, el quince por ciento de los accidentes laborales y el cincuenta por ciento de los accidentes son causados por el abuso etílico.

INSALUD

CONCURSOS Y SUBASTAS

SUBASTA CON ADMISION PREVIA 50/89

OBRAS DE CONSTRUCCION DEL CENTRO DE SALUD EN EL BARRIO "ERAS DEL BOSQUE EN PALENCIA

Presupuesto: CIENTO SESENTA Y NUEVE MILLONES NOVECIENTAS TRECE MIL NOVECIENTAS DIECINUEVE PESETAS. (169.913.919-pesetas).

Garantía provisional: 2 por 100.

Plazo de ejecución: QUINCE MESES.

Los pliegos de condiciones y demás documentación: en la Dirección General del INSALUD.-Gerencia de Obras, Intalaciones y Suministros.- Servicio Adjunto.- C./ Alcalá, 56. 28014 - MADRID, hasta el día 7 de septiembre de 1989.

Lugar de presentación de las proposiciones y plazo: Registro General de la sede central del INSALUD, en el domicilio indicado, hasta el día 11 de septiembre de 1989.

Fecha de apertura de plicas: El día 20 de septiembre de 1989, a las diez horas treinta minutos, en la sede central del INSALUD, en el domicilio indicado.

Publicado en el B.O. del E. núm. 195 de 16.05.89.

Palencia, 16 de agosto de 1989
EL DIRECTOR PROVINCIAL
Fdo.: Pedro Azaola Rodríguez-Espina

MINISTERIO DE SANIDAD Y CONSUMO
SECRETARIA GENERAL DE ASISTENCIA SANITARIA

En su última actuación se llevó hasta las monedas de quinientas pesetas

El «encapuchado de San Mamés» realiza su octavo atraco a supermercados

LEON. ICAL.

El "encapuchado de San Mamés" ha cometido su octavo atraco a mano armada en un supermercado leonés desde que comenzaron sus actuaciones a principios de julio.

El establecimiento atracado es una cooperativa del Perpetuo Socorro, cadena que ya ha sufrido otros dos atracos en una de sus tiendas. El atracador, que responde a la descripción del "encapuchado", entró en el local a plena luz del día, alrededor de las once y media de la mañana, con la ya habitual media en la cabeza. Sin mediar palabra, arrebató de la mano de la cajera el billete que se disponía a dar a un cliente como cambio, recogió todo lo que había en la caja y se fue.

El local atracado está en el número 83 de la Avenida de Mariano Andrés, una de las principales calles de San mamés, barrio en el que el encapuchado cometió sus primeros delitos.

La encargada del supermercado ha calculado en veinticinco mil pesetas el producto del atraco: "Se llevó poco dinero porque hacía un momento que habíamos vaciado las registradoras. Como le pareció poco lo que teníamos en papel, también se llevó las monedas de quinientas".

Una de las empleadas que vio al atracador le ha descrito como un joven, de estatura media y más bien delgado: "Creo que llevaba un pantalón blanco y camisa amarilla. No puedo asegurar que tuviese una pistola, todo fue muy rápido y estábamos muy nerviosas". "Salió por su propio pie –añade la empleada– y sin demasiadas prisas, aunque se le notaba nervioso. Miraba continuamente a la calle".

El último atraco del "encapuchado" se había producido el sábado, cuando sustrajo a punta de pistola trescientas mil pesetas en otro supermercado situado en la misma calle de la Comisaría de Policía.

Según el comisario jefe de León, Sergio González Justo, el caso del "encapuchado" es al que más atención dedica la policía en estos momentos: "Tenemos un buen número de agentes custodiando los supermercados y las tiendas grandes de León. No podemos tener un policía en cada local, que es lo que pretendemos, debido a que hay mucho personal de vacaciones o trasladado a zonas turísticas".

El comisario aseguró que la policía fue avisada con veinte minutos de retraso. La encargada del supermercado no desmintió este hecho: "Tras el atraco,. estábamos todos tan nerviosos que no sabíamos cómo reaccionar".

Dos individuos armados atracan una sucursal del Banco Popular en Valladolid

VALLADOLID. ICAL.

Dos individuos armados atracaron ayer la sucursal que el Banco Popular tiene en la calle Santiago número nueve de Valladolid. Aunque la cantidad robada no ha sido todavía calculada con exactitud, se estima que oscila entre ochocientas mil y un millón de pesetas.

Los hechos ocurrieron a las doce y media del mediodía de ayer. Uno de los individuos, de unos treinta y cinco años, de complexión delgada, nariz afilada y que portaba una pistola del "nueve" corto, se acercó por la zona de público hacia la de empleados, en donde amenazó a uno de ellos obligándole a abrir la caja fuerte y a introducir el dinero que allí había en una bolsa de plástico que llevaba. Segidamente volvió a la zona de público y exigió a uno de ellos que le entregara la cartera que finalmente resultó que no tenía dinero.

El otro individuo, unos tres o cuatro años mayor, permaneció todo el tiempo observando mientras apremiaba a su compañero a que se diera prisa. Se desconoce si iba armado ya que cubría su mano con una revista. La huida se efectuó a pie.

M.C.D.2022

VERANO-89

- *Al Rey le gusta «pisar» el porsche y el audi*
- *Un paquete de fango al presidente de Asturias*

AL REY LE GUSTA "PISAR" EL PORSCHE Y EL AUDI, DICE EL EX CHOFER

MADRID (EFE).-

Al Rey le gusta "pisar" de vez en cuando el Porsche y el Audi asegura Gaudencio Fernández, chofer de don Juan Carlos desde hace 35 años, que ha sido homenajeado por sus paisanos en Villalán (Valladolid) con motivo de su jubilación.

"Es un gran acicate que Su Majestad me haya dejado en su casa para ocuparse de sus coches, declaró ayer Gaudencio Fernández al programa de Antena-3 "El primero de la mañana".

Gaudencio Fernández que asegura no haber "presumido ni alardeado de nada", considera un honor "haber estado con el Rey durante estos años, a su lado, en lo bueno y en lo malo".

EN CANTABRIA, LAS MUJERES SUPERAN A LOS HOMBRES... EN NUMERO

SANTANDER (EFE).-

Las mujeres superan a los hombres en Cantabria... al menos en número, según los últimos datos del censo facilitados por el Instituto Nacional de Estadística.

"El Diario Montañés, que publicó ayer esos datos, informa de que la población de los 102 municipios de Cantabria asciende a 531.654 habitantes, de los que 260.501 son varones y 271.152, mujeres.

250.000 HABITANTES EN EL "ZOO" MADRILEÑO EN 45 DIAS

MADRID (EFE).-

Unas doscientas cincuenta mil personas visitaron durante julio y los primeros 15 días de agosto el Parque Zoológico de Madrid, que tiene cerca de 4.000 ejemplares de diferentes especies, informó ayer a EFE la directora técnica del Zoo, Johanna Storm.

Las estrellas del "zoo" madrileño son una nutria gigante del Amazonas, un dragón de Comodo y los pandas gigantes y rojos, pero a los niños les gustan, sobre todo, los monos, "quizá por su parecido con nosotros en muchos aspectos", comentó Johanna Storm.

BLANCANIEVES Y MULATO, AL CAMPEONATO DE ESPAÑA DE GALGOS

LOGROÑO (EFE).-

Los galgos "Blancanieves", de Logroño, y "Mulato", de Arróniz (Navarra) repesentarán a La Rioja en el Campeonato de España que se celebrará próximamente en Madrid.

Estos dos galgos se clasificaron en 500 y 800 metros, respectivamente, en el concurso selectivo de San Asensio (Rioja) celebrado junto al Campeonato de Galgos "Villa de San Asensio", en la que participaron 13 animales de los municipios navarros de Arróniz y Oteinza y los riojanos de Cenicero, Hormilleja, Logroño y San Asensio.

COMENZO EL RODAJE DEL CORTO "AMANTE DE TERUEL" EN LA PLAZA DEL TORICO

TERUEL (EFE).-

El rodaje del documental "Amante de Teruel", con guión y dirección de Víctor Lope comenzó en la Plaza del Torico de Teruel, con unos planos inusuales del popular monumento.

"El corto, de unos diez o doce minutos, y con un presupuesto de cuatro millones de pesetas, juega con la dicotomía del tópico de los Amantes de Teruel, y utiliza el singular para referirse a una persona que ama la provincia", explicó a EFE el autor.

El rodaje durará una semana, en paisajes de la serranía de Albarracín, el Maestrazgo, la Comunidad del Matarraña y utilizará la arquitectura popular, y el texto es, según el director, "de corte literario, que interpela a la imagen y huye de lo académico".

ENTREGAN UN PAQUETE DE FANGO AL PRESIDENTE DEL PRINCIPADO DE ASTURIAS

OVIEDO (EFE).-

La comisión de Expo-fango entregó ayer al presidente del Principado, Pedro de Silva, un paquete lleno de fango para protestar por la actual situación del puerto asturiano de San Esteban de Pravia, contaminado por las aguas del Nalón, y falto desde hace años de labores de dragado.

Además del paquete la comisión invitó a Pedro de Silva a la Olimpíada del Fango que se celebrará el próximo fin de semana en San Esteban de pravia, y en la que se hará un concierto antifango, en el que participarán los grupos "Los Santos Inocentes", "Llan de Cubel" y "Los Berrones". También está prevista la "competición del fango" junto al puerto de San Esteban, donde jóvenes de la localidad disputarán un encuentro de fútbol entre el fango.

Peste equina

Inmovilización de la cabaña en cinco provincias andaluzas

Afectará al «Rocío Chico» y a la Feria de Málaga

Son ya 29 los caballos muertos

SEVILLA (EFE).-

El consejero de Agricultura de la Junta de Andalucía, Miguel Manaute, ha admitido ayer que los caballos muertos en Huelva en los últimos días tienen síntomas de peste equina por lo que se ha ordenado la inmovilización de la cabaña equina en cinco provincias andaluzas.

Manuate dijo en rueda de prensa que hasta el momento han muerto 23 caballos en diferentes puntos de Huelva, y comentó que la Junta ha ordenado el secuestro, inmovilización y vacunación de los caballos en 24 pueblos de la provincia onubense.

El consejero andaluz afirmó que la inmovilización y posterior vacunación global será aplicada en las provincias de Huelva, Sevilla, Cádiz, Málaga y Córdoba, orden que afectará a una cabaña de entre 65.000 y 70.000 caballos.

Añadió que la Junta no ha querido esperar los resultados definitivos de los análisis efectuados a los caballos muertos en Huelva, ante las serias sospechas de que se trate de peste equina.

La muerte de los caballos en varios pueblos de Huelva por presunta peste equina fue denunciada hace unos días por ganaderos de la zona, aunque la Junta de Andalucía no pudo confirmar hasta esta mañana que se trataba de la temida enfermedad.

Manuate insistió en que las medidas adoptadas por la Junta de Andalucía para controlar el anterior brote de peste equina registrado en la región (en octubre de 1988) fueron más que suficientes, e insistió en que los especialistas de su departamento tratan de encontrar la causa de los nuevos focos de Sotogrande y Huelva.

El consejero comentó que la Junta tratará de averiguar que ha ocurrido para que después de muchos meses de erradicada la peste surga un nuevo brote, para lo que trabajan en dos hipótesis, la entrada de un caballo enfermo o la existencia de un "reservorio" (animal que incuba el virus y cada cierto tiempo provoca un foco nuevo).

Las medidas acordadas ayer por la Junta afectarán a la romería conocida como el "Rocío Chico" que se iba a celebrar el próximo viernes en el término municipal de Almonte (Huelva) donde se suelen concentrar más de cinco mil caballos de diferentes puntos de la región, y también a la feria de Málaga, que se celebra en la capital malagueña.

Manuate señaló que estas medidas aparecerán publicadas el próximo viernes en el Boletín Oficial de la Junta de Andalucía, aunque su aplicación será inmediata, para lo cual ya han advertido a la Guardia Civil para el control de los movimientos de la cabaña equina.

La diferencia entre el brote de Huelva y el de Sotogrande, según los especialistas de la Junta, radica en que la zona onubense es nueva, "virgen de peste", por lo que puede propagarse más fácilmente.

Sin embargo, gracias a la experiencia del año anterior, la Junta conoce ya el serotipo del virus por lo que es más fácil controlar la enfermedad y aplicar vacunas monovalentes, más efectivas que las polivalentes.

En Sotogrande murió un caballo procedente de Salamanca

Cantabria prohibe la entrada a ganado caballar procedente de Andalucía

SEVILLA, (EFE).-

Un caballo que procedía de Salamanca ha sido sacrificado en la finca gaditana de Sotogrande con síntomas de padecer la peste equina, con lo que ya son seis los animales muertos en esta urbanización desde el pasado 31 de julio.

La Coordinadora de la Jefatura de Sanidad Animal de la Junta de Andalucía, Inmaculada Lasunción, confirmó hoy a EFE que el virus que ha causado la muerte a los caballos ya analizados tiene un serotipo 4, el mismo brote que entre septiembre de 1988 y marzo de 1989 costó la vida a 162 caballos en Andalucía.

El animal muerto ayer, según Inmaculada Lasunción, procedía de Salamanca y había llegado a la finca gaditana el pasado mes para participar en el torneo de polo.

El caballo, que no estaba vacunado contra la peste equina africana, es el primero que muere en Sotogrande que no procede de Uruguay o Argentina.

Inmaculada Lasunción dijo que se espera que muera algún caballo más, aunque de momento no hay en Sotogrande más animales con síntomas de padecer la peste equina.

EL GOBIERNO DE CANTABRIA PROHIBE LA ENTRADA A CABALLOS ANDALUCES

SANTANDER (EFE).-

El Consejo de Gobierno de la Diputación Regional de Cantabria acordó ayer prohibir la entrada de ganado caballar procedente de Andalucía y de aquellas zonas donde se confirme la existencia de peste equina.

Con esta medida, el Consejo de Gobierno pretende evitar la extensión de la enfermedad.

El órgano de gobierno de la Comunidad acordó además que el ganado caballar que llegue a Cantabria procedente de otras comunidades autónomas deberá contar con un permiso de entrada y con la documentación sanitaria en regla, de acuerdo con la Orden de 17 de marzo de 1989.

La entrada de ganado caballar se autorizará tras la presentación de un informe donde se indique el propietario, la procedencia y destino de los equinos.

Estas medidas han sido comunicadas a los Jefes de Servicio de Sanidad Animal de todas las Comunidades Autónomas.

M.C.D.2022

«Litri», a hombros en Játiva

Ni toros, ni toreros en Málaga

JATIVA (VALENCIA) (EFE).-

El diestro Miguel Báez "Litri" ha sido el triunfador de la primera corrida de la feria de agosto de Játiva al cortar 3 orejas y un rabo, saliendo a hombros por la puerta grande al término del festejo.

Se lidiaron toros de Concha y Sierra, terciados, blandos, astigordos y nobles, salvo el sexto que resultó deslucido. El lidiado en quinto lugar resultó extraordinario, con petición del público de vuelta al ruedo del astado en el arrastre, denegado por la presidencia.

LITRI

Las reses pelearon pobremente con los varilargueros, simulándose en ocasiones la suerte de varas.

Vicente Ruiz "El Soro", vuelta y una oreja.

Miguel Báez "Litri", una oreja y dos orejas y rabo.

Rafi Camino, vuelta y palmas.

Casi lleno, en tarde bochornosa.

Se distinguió en la brega Manuel Rodríguez "El Manguí" y saludaron, tras clavar banderillas, Manolo Montoliú y Leopoldo López.

"El Soro", en su primero, clavó tres pares de banderillas, destacando el primero de poder a poder. Con la muleta, el valenciano llevó a cabo una faena con pases por alto que remató de un pinchazo, una estocada baja y trasera y un descabello.

En el cuarto, "El Soro" volvió a lucirse en el segundo tercio, destacando el último par de "dentro a afuera" Vicente Ruiz comenzó la faena de muleta de hinojos junto a la barrera, y ya de pie toreó sobre ambas manos, en una labor de su peculiar estilo. Mató de media estocada y dos descabellos.

Miguel Báez "Litri" se lució toreando a la verónica al segundo. Comenzó la faena de muleta con cuatro pases estatuarios y uno de la firma. En el centro del platillo, Litri instrumentó una faena del más puro corte "litrista", que finalizó con muletazos mirando al tendido. Acabó de un pinchazo y una estocada casi entera.

En el quinto, un ejemplar que de salida resultó abanto, sin fijeza y distraído, Miguel Báez aprovechó la nobilísima condición del burel para realizar una gran faena de muleta, con pases sobre ambas manos, templados y dominadores. Concluyó de un pinchazo y media estocada desprendida.

Rafi Camino llevó a cabo en el tercero una faena mecánica y sin apreturas que no conectó con los tendidos. Mató de dos pinchazos y una estocada casi entera caída.

En el sexto, el único animal deslucido de la tarde, Camino anduvo voluntarioso en una labor desconfiada. Finalizó de media estocada perpendicular y un descabello.

Al término del festejo, "El Soro" y Camino fueron despedidos con aplausos, mientras "Litri" fue izado a hombros, saliendo de esta manera por la puerta grande.

ABURRIMIENTO EN LA CUARTA DE MALAGA

MALAGA (EFE).-

El aburrimiento fue la nota más destacada de la cuarta de la Feria de Málaga, en la que ninguno de los tres espadas logró cortar trofeo.

Se lidiaron seis toros de "Alcurrucén", muy bien presentados, pero mansos, a excepción del quinto, manejable.

José Luis Parada, ovación y silencio.

Fernando Cepeda, ovación y dos vueltas tras petición de oreja.

Fernando Lozano, vuelta y ovación.

En el primero de la tarde, José Luis Parada se mostró voluntarioso ante un toro parado y muy soso que no repetía las embestidas. En el cuarto logró algunos pases sueltos, con un enemigo que derrotaba al final del muletazo.

Fernando Cepeda estuvo porfión pero sin lucimiento ante el segundo. Fue muy aplaudido con el capote en el quinto, al que hizo una buena faena, con psaes templados y adornos de buen gusto.

Fernando Lozano realizó una faena meritoria al tercero, que en ningún momento se empleó, y no logró mayor lucimiento en el sexto, que embestía sin celo.

Una oreja para Julio Robles en Alfaro

Julio Robles

ALFARO (LA RIOJA) (EFE).-

Julio Robles cortó la única oreja del segundo festejo y primera corrida de la Feria de San Roque, celebrada ayer en la plaza de toros de la ciudad riojana de Alfaro.

Se lidiaron en primer lugar, un toro de Antonio da Veiga de Texeira, y cinco de Luis Albarrán, de Badajoz, bien presentados, mansos y bonancibles, sin transmitir emoción.

José María Manzanares, pitos y bronca tras un aviso.

Julio Robles, una oreja y palmas.

José Ortega Cano, ovación y vuelta al ruedo.

Manzanares estuvo apático en su primero, al que se quitó enseguida de encima, e hizo una faena más vistosa, pero sin ligar en su segundo, al que mató mal.

Robles estuvo entonado en su primero, al que toreó con gusto, con muletazos de empaque y torería, y al segundo le hizo una faena aseada pero sin ligazón.

Ortega Cano sólo se lució en unos lances sueltos en su primero, y estuvo más entregado y torero en el que cerró plaza, pero sin emoción.

Festejos suspendidos

La lluvia dejo sin alternativa a Pablo Hermoso

TAFALLA (NAVARRA) (EFE).-

Una fuerte tormenta iniciada minutos antes de las 18.00 horas impidió que el rejoneador navarro Pablo Hermoso de Mendoza tomara la alternativa de manos de Manolo Vidrié, en la segunda corrida de las fiestas patronales de Tafalla.

A causa de la lluvia, y con los tendidos ocupados en más de sus tres cuartas partes, el albero quedó impracticable y la corrida tuvo que ser suspendida.

El espectáculo se celebrará el próximo viernes con el mismo cartel previsto para ayer seis toros del ganadero pamplonés César Moreno, para Manolo Vidrié, Curro Bedoya, Ginés Cartagena y Pablo Hermoso de Mendoza.

LA SUSPENSION DE UN FESTEJO ACARREA DESORDENES PUBLICOS

CABEZA LA VACA (BADAJOZ) (EFE).-

La suspensión de una novillada sin picadores que debió celebrarse en la tarde del martes en Cabeza La Vaca originó la protesta de los asistentes al festejo, quienes provocaron algunos desórdenes públicos en la localidad, según informaron fuentes de la Guardia Civil.

En el espectáculo intervenían los novilleros Fernando Moreno y José Romero y el rejoneador Alejandro Fernández Roldán, y fue suspendido por decisión de la presidencia de la corrida cuando los novilleros se negaron a estoquear las reses.

Unas 800 personas asistentes al festejo se dirigieron entonces a la plaza de la localidad y se reunieron ante la puerta del Ayuntamiento para increpar a las autoridades municipales y exigir la devolución del precio de las entradas, indicó la Guardia Civil.

El alcalde de Cabeza La Vaca, Manuel Vázquez Villanueva, dijo hoy a EFE que tras mantener una conversación de dos horas con el empresario Julio Zarzalejo, organizador del festejo, éste accedió a realizar la devolución de la taquilla previo pago por parte del Ayuntamiento de un talón por valor de medio millón de pesetas.

El talón sirvió a Zarzalejo, agregó el alcalde, para garantizar las pérdidas ocasionadas que fueron asumidas al cincuenta por ciento por el Ayuntamiento y el empresario.

Vázquez Villanueva señaló que se vio obligado a hacer entrega a Zarzalejo del mencionado cheque para evitar las consecuencias que se pudieran deducir de los desórdenes públicos protagonizados por los asistentes al festejo.

La Guardia Civil indicó que la Policía Judicial de Zafra instruye las diligencias del sumario mientras el alcalde aseguró que "pedirá responsabilidades de lo ocurrido a quien corresponda".

Victorino amenaza

Podría no lidiar sus reses en España

MADRID (EFE).-

El ganadero Victorino Martín podría no lidiar sus reses en plazas españolas "hasta que las autoridades competentes no intervengan en la situación y establezcan unas técnicas verdaderamente científicas y fiables" que permitan dictaminar con seguridad el "afeitado" de los toros.

En un comunicado enviado a la prensa, el ganadero quiere salir al paso del expediente abierto por el Ministerio del Interior tras conocerse el resultado de los exámenes que la Escuela Nacional de Sanidad ha hecho de los pitones de tres de sus toros lidiados en Granada y Madrid, de los que se deduce que hubo "manipulación artificial" de las astas.

Victorino Martín exlica que en los análisis de los pitones de los tres toros reseñados, los veterinarios de la Administración dictaminaron como "modificadas artificialmente" sus defensas, utilizando técnicas "no homologadas que, en muchas ocasiones han demostrado tener un amplio margen de error".

"Ante este agravante -continúa Victorino- y no estando dispuesto a consentir que pueda existir sobre mi prestigio profesional la menor sombra de duda, he solicitado al ministro del Interior la práctica de un examen contradictorio, acogiéndome a lo establecido en la legislación vigente".

En el caso de que le fueran negadas estas peticiones "y sintiéndolo de corazón por la afición", Victorino se plantea la posibilidad de no lidiar sus toros en plazas españolas "hasta que las autoridades competentes no intervengan en la situación y establezcan unas técnicas verdaderamente científicas y fiables que permitan dictaminar con seguridad, a veterinarios objetivos e imparciales, cuando ha habido manipulación artificial de las astas".

El ganadero concluye diciendo que pretende así "acabar con la farsa que se viene representando en los análisis de los pitones y que hace que ganaderos como yo estemos en entredicho entre la afición, mientras que el problema del afeitado continúa vigente, sin que sean capaces de solucionarlo con eficacia y justicia".

M.C.D.2022

LOS TOROS

Roberto Domínguez y Rafael de la Viña, a hombros en Villarrobledo

VILLARROBLEDO (ALBACETE) (EFE).-

Los diestros Roberto Domínguez, que cortó 3 orejas, y Rafael de la Viña, que obtuvo 4, salieron a hombros al final de la corrida de toros celebrada ayer en la localidad albaceteña de Villarrobledo.

Se lidiaron 6 toros de "El Toril", propiedad de José Luis Martín Berrocal, bien presentados y buenos.

Jose Luis Galloso, oreja y ovación.

Roberto Domínguez, 2 orejas y oreja.

Rafi de la Viña

Rafael de la Viña, 4 orejas.

La plaza registró tres cuartos de entrada.

NOVILLADAS

PAREJA OBREGON Y "CHAMACO", HERIDO, TRIUNFARON EN VALVERDE

VALVERDE DEL CAMINO (HUELVA) (EFE).-

Los novilleros Martín Pareja Obregón y Antonio Borrero "Chamaco", que cortaron una oreja cada uno, fueron los triunfadores del primer festejo de feria de Valverde del Camino, celebrado ayer en el que "Chamaco" resultó herido por su primero de carácter leve.

Se lidiaron cuatro novillos de Luis Algarra, de gran juego, y dos, el lote de "Chamaco", de Antonio Gavira, que no dieron facilidades.

Martín Pareja Obregón, vuelta y oreja.

Antonio Borrero "Chamaco", ovación tras un aviso y oreja.

Pedro Manuel Cid "El Paye", vuelta en ambos.

La plaza registró más de media entrada.

"Chamaco" fue atendido en la enfermería de cornada en la margen derecha del ano, de 8 centímetros de profundidad, y de un varetazo en el muslo derecho. Tras serle suturada la herida y a petición del diestro se le autorizó a continuar la lidia. Pronóstico leve. Al cambiar el orden de lidia toreó al último de la tarde.

OSCAR ROBERTO TRIUNFO EN CANTALEJO

CANTALEJO (SEGOVIA) (EFE).-

El novel Oscar Roberto Antolín, que cortó 2 orejas, fue el triunfador de la novillada sin picadores celebrada ayer en Cantalejo.

Se lidiaron erales de Hermanos Quintas, que dieron buen juego.

Juan Antonio Navarro "El Andujano", ovación y oreja.

Oscar Roberto Antolín, vuelta y 2 orejas.

Jesús Romero, silencio y oreja.

La plaza registró tres cuartos de entrada.

JIMENEZ Y BLAZQUEZ GALARDONADOS EN SIGUENZA

SIGUENZA (GUADALAJARA) (EFE).-

Los diestros Mariano Jiménez y Víctor Manuel Blázquez fueron los triunfadores de la novillada con picadores celebrada ayer en Sigüenza, al final de la cual salieron a hombros de la plaza.

Se lidiaron novillos de "El Rejón", de buen juego.

Mariano Jiménez, oreja y dos orejas.

Víctor Manuel Blázquez, ovación y dos orejas.

Sergio Sánchez, silencio y una oreja.

La plaza registró media entrada de público.

PONCE CORTO DOS OREJAS EN PIEDRALAVES

PIEDRALAVES (AVILA) (EFE).-

El valenciano Enrique Ponce, que cortó dos orejas, fue el triunfador de la novillada picada celebrada ayer en Piedralaves.

Se lidiaron novillos de Hermanos Juárez, que dieron juego desigual.

Pedro Vicente Roldán, silencio en ambos.

Enrique Ponce, vuelta y dos orejas.

Marco Girón, silencio en los dos.

La plaza registró una buena entrada de público.

Según Corcuera

No hay disensiones en el Ministerio del Interior

PALMA DE MALLORCA (EFE).-

El ministro del Interior José Luis Corcuera, aseguró ayer en Palma de Mallorca que en su Ministerio no hay disensiones entre Vera, Rodríguez Colorado y Roldán, sino que se trabaja en equipo y con plena dedicación.

De esta forma desmentía Corcuera en rueda de prensa improvisada en la puerta del Palacio de Marivent, tras ser recibido en Audiencia por el Rey D. Juan Carlos, los rumores de desacuerdo entre los máximos responsables de las Fuerzas de la Seguridad del Estado sobre la política a aplicar en materia de Orden Público y de Terrorismo.

El ministro del Interior aseguró que los incidentes de San Sebastián, tras el canto de la Salve con que se inició la Semana Grande donostiarra, le producen tristeza "al ver como gentes a las que no les gusta la convivencia pacífica y la tranquilidad originan unos actos violentos que son rechazados, en primer lugar, por los donostiarras, y luego, por el conjunto de todos los españoles".

Corcuera insistió en que "no hay negociaciones ni conversaciones con ETA" y recordó que "hablar de este asunto no contribuye a nada bueno", al tiempo que se reafirmaba en las declaraciones que él mismo ha realizado y que el propio Gobierno ha hecho en el sentido de que no se mantienen contactos con la banda terrorista.

José Luis Corcuera

Reconoció, sin embargo, que ETA "sigue golpeando, ya que han hecho de la violencia su práctica cotidiana", violencia que, en su opinión, es rechazada cada vez con mayor claridad por la sociedad civil por lo que "no me cabe -añadió– la menor duda de que esa batalla la tiene ganada la democracia".

Para Corcuera "la lucha de ETA no tiene el más mínimo futuro, además de no estar justificada" y subrayó que "en España es posible defender cualquier idea política".

"Es necesario -precisó– que tanto ETA como aquellos que la apoyan se den cuenta de que esa batalla no la ganarán ni a los vascos ni al conjunto de los ciudadanos de España, por lo que tienen que reflexionar y defender sus ideas en el terreno de la convivencia pacífica".

El ministro del Interior quiso opinar sobre la nueva decisión de la juez Elizabeth Huertas de llamar a guardias civiles para una ronda de reconocimiento, porque "respeto -dijo- las decisiones judiciales, incluso aquellas que no comparto".

José Luis Corcuera se mostró preocupado por el secuestro del empresario Berrocal y recordó que varios funcionarios españoles han viajado a Ecuador para contribuir, en la medida de sus posibilidades, en la investigación y en la liberación del empresario.

Chaves:

A final de año, 300.000 parados menos

SEVILLA (EFE).-

El ministro de Trabajo, Manuel Chaves, que pasa las vacaciones en la localidad gaditana de San Roque, expresó su satisfacción por el descenso del paro en julio y afirmó que "va a seguir decreciendo, lo que puede suponer que a finales de año haya 300.000 parados menos" que el pasado año.

En declaraciones al diario algecireño "Europa Sur", el titular de Trabajo manifestó con respecto a la inflación que "hay que esperar a que acabe el verano para ver su alcance real, ya que estos meses son muy inflaccionistas porque somos diez millones más de habitantes, con los turistas, y se incrementa el consumo".

En cuanto al Estatuto de Autonomía de Ceuta, el ministro dijo que "se está tratando de llegar a un acuerdo con los grupos políticos de allí, lo que posibilitará la elaboración de un texto que pueda responder a las aspiraciones de los ciudadanos ceutíes".

"Creo -prosiguió Chaves– que este texto dará el grado de Autonomía y de descentralización suficientes para todos los ceutíes".

Chaves dijo no estar receloso por las inversiones de capital extranjero en el Campo de Gibraltar "porque contribuyen al desarrollo de esta zona", aunque añadió que "es necesario que este desarrollo se controle para que no haya problemas".

"No creo en absoluto -dijo el ministro– que España esté en venta".

Amenaza de bomba

Desalojada la Catedral de Sevilla

SEVILLA (EFE).-

La Catedral de Sevilla fue desalojada a primera hora de la tarde, tras recibirse una llamada telefónica en la que se anunciaba la colocación de un artefacto explosivo, indicaron a EFE fuentes policiales.

La llamada anónima, recibida en el servicio del 092 de la Policía Municipal, informó de la colocación de un artefacto, sin concretar más detalles, por lo que inmediatamente se avisó a la Policía Nacional.

Como medida preventiva, la Policía ordenó el desalojo de las naves catedralicias, en las que en esos momentos se encontraba un elevado número de personas que visitaban sus capillas y su tesoro, así como un grupo de jornaleros de Pruna que mantienen en ella un encierro desde hace 9 días.

En un primer registro, los agentes policiales no han encontrado nada anormal en el templo, y todo parece indicar que se ha tratado de una falsa alarma, aunque la Catedral permanecerá cerrada aún unas horas, dijo a EFE uno de sus empleados.

Esta es la segunda alarma de bomba que se produce en la zona en un plazo de apenas veinticuatro horas, ya que ayer, a unos treinta metros de la Catedral, un paquete situado bajo un automóvil hizo sospechar que ocultara un artefacto explosivo.

El paquete fue retirado por la Brigada Anti-explosivos y lo hizo explotar, comprobándose que en su interior había una cámara fotográfica.

M.C.D.2022

Polonia

Walesa, candidato a Primer Ministro

Lech Walesa

Varsovia, (EFE).

El presidente de Solidaridad, Lech Walesa, aceptó ser candidato a la jefatura del Gobierno polaco, tras la dimisión el pasado lunes de Czeslaw Kiszczak.

El grupo parlamentario del Comité Ciudadano de Solidaridad acordó esta noche, tras más de cinco horas de discusión, presentar al líder obrero como futuro responsable del Ejecutivo.

Tras la votación, Walesa declaró estar preparado para hacer frente a las responsabilidades y añadió que a pesar de los riesgos que la labor entraña, «hay que arriesgarse».

La inciativa de la oposición parlamentaria fué respaldada totalmente por el Partido Campesino y el Partido Democrático, nuevos aliados de Solidaridad, con los que se formará el gabinete de gobierno.

El líder de Solidaridad no había manifestado hasta el momento de una forma clara su voluntad de presidir el nuevo gabinete, pero tampoco descartó esta posibilidad si el pueblo se lo pedía.

El Líbano

LAS MILICIAS PROSIRIAS ACEPTAN EL ALTO EL FUEGO

Beirut, (EFE).

Las milicias libanesas que cuentan con el respaldo de Siria anunciaron la pasada medianoche que aceptaban el alto el fuego solicitado por el Consejo de seguridad de las Naciones Unidas, informaron hoy las emisoras de radio locales.

Estas milicias aseguraron que aceptan el alto el fuego a condición de que sea formado un comité interlibanés encargado de vigilar la costa para impedir la entrada de armas al gobierno militar del general Michel Aun.

El General Michel Aun, líder del ejército cristiano, anunció ayer miércoles su aceptación incondicional del alto el fuego pedido por la Naciones Unidas y el Presidente sirio, Hafez el Asad, envió una carta al Primer Ministro italiano comprometiéndose a intentar suavizar al acción de sus tropas en El Líbano.

Hoy reina la calma en El Líbano y se registra un tráfico normal en todas las vías de paso entre las dos partes del país.

Un portaviones francés ha sido enviado hacia las costas libanesas para garantizar la repatriación eventual de los franceses que se encuentran en El líbano.

El envió del portaviones ha sido anunciado dos días después de que el gobierno francés decidiera reforzar su flota naval en el Mideterráneo occidental.

El pasado martes, el gobierno informó del viaje de una fragata hacia las costas libanesas para aportar asistencia a la comunidad francesa en caso de necesidad.

EXCARCELACION DE CONTRAS

PANTASNA (Nicaragua).- El presidente de nicaragua, Daniel Ortega, durante la alocución que pronuncio hoy durante el acto de excarcelación de 29 prisioneros de la «contra» (drecha) en la localidad de Pantasna. Ortega anunció que el próximo 3 de septiembre podrían ser liberados 1.200 campesinos involucrados en acciones armadas contra su gobierno (TELEFOTO EFE/ REUTER)

Desde la guerra de las Malvinas

PRIMER ENCUENTRO FORMAL AGENTINA-REINO UNIDO

Buenos Aires, (EFE).

Desde que finalizó la guerra de las Malvinas el 14 de junio de 1982, tras 74 días de combates en el Atlántico Sur, la reunión que mantienen en Nueva York representantes de los Gobiernos argentino y británico es la primera que se celebra con vistas a un posible acuerdo.

La reanudación de las relaciones entre ambas naciones depende de dicha entrevista, después de algunos contactos recientes a través de terceros países.

En el primer encuentro que mantuvieron ayer el embajador británico enta la ONU, Crispin Tickell, el representante especial dle Gobierno argentino, Lucio García del Solar, se intercambiaron formalmente «propuestas» para establecer negociaciones diplomáticas y comerciales directas.

En reiteradas negociaciones, el presidente argentino, Carlos Menen, expresó la «necesidad» que tiene su país de mantener «relaciones fluidas» con todas las naciones de Europa ante la unión prevista por dichos países para enero de 1993

Fuentes diplomáticas dijeron a EFE que «existe optimismo» en el Gobierno argentino por los resultados de las negociaciones. por el rechazo argentino a declarar el cese de hostilidades.

El pasado martes, el Comite de Descolonización de la ONU instó a argentinos y británicos a reanudar el diálogo «a la mayor brevedad posible», cuando los negociadores habían acordado ya reunirse hoy.

Tras la guerra de las Malvinas en 1982, la Asamblea General de la ONU hizo reiteradas exhortaciones a la reunión de ambas partes, pero las diversas iniciativas no prosperaron a causa de la negativa británica de tratar sobre la soberanía de las islas y levantar la zona de exclusión que dispuso a su alrededor, así como

†

EL SEÑOR

DON CARLOS MANUEL IBAÑEZ

(Ex-presidente del C. D. Venta de Baños)

Falleció en Palencia, el día 17 de Agosto de 1989
a los 46 años de edad
DESPUES DE RECIBIR LOS SANTOS SACRAMENTOS
Y LA BENDICION APOSTOLICA DE SU SANTIDAD
D. E. P.

EL C. D. VENTA DE BAÑOS,

Ruega una oración por su eterno descanso.

Funeral: Mañana viernes, a las 12, en la Iglesia Parroquial Santa Rosa de Lima de Venta de Baños y a continuación la conducción del cadáver al cementerio de la localidad.
Casa mortuoria: C./ Benito Lewin, nº 7 (Azucarera).

M.C.D.2022

Alquileres

ALQUILO oficina centro ciudad, 40 m.². Teléfono 740628.

ARRIENDO piso septiembre, Catedral. Teléfono 767082.

ALQUILAMOS naves acondicionadas de 200 y 600 m.²; entreplanta céntrica de 27 m.². Teléfono 744043

ALQUILO o vendo local acondicionado para cualquier negocio, en c./ Batán de San Sebastián. 751843.

RUSTIC alquila magnífica entreplanta, céntrica, acondicionada. C./ San Bernardo. 751544.

RUSTIC alquila apartamento en Benidorm. 751843.

ALQUILO magnífico piso, amplio y céntrico, 4 habitaciones, garaje. 751544.

ALQUILO casa molinera o piso. Teléfono 747798, llamar de 10 a 4.

SANTANDER alquilo piso septiembre. 45.000 quincena. Teléfono 232132.

SE ALQUILA apartamento en Benidorm. Teléfono 751542.

Automóviles

SANSE concesionario oficial FIAT LANCIA. Procedentes de cambio, seguimos con nuestra compra - venta de vehículos seminuevos. Disponemos stock seleccionado. María de Molina, 2. Tfno. 72 55 41.

SE VENDE furgoneta R-express de gasoil. Llamara mañanas de 11 a 13, 730381.

SE VENDE R-5, P...C, buen estado. Teléfonos 741226, (983) 686715.

R-4 TL. VA.5-G. Impecable. Cuidadísimo. 30.000 Kms. 220.000 ptas. 746249.

VENDO Seat 128, 150.000 pts. Teléfono 744303.

VENDO Renault 5 GTL, perfecto estado, P-8000-C. Teléfono 810439.

Compras

COMPRO libros antiguos, modernos. Visito personalmente. Librería Maxtor, Valladolid. 983/305277.

Fincas

VENDO casa en Venta de Baños planta alta y patio. Teléfono 772629.

SE VENDE bodega en Frómista con luz y agua. 810488.

PROXIMO a Santander, precioso lugar a orillas del río Pas, vendo casa con 10.000 m.² terreno. Teléfonos (942) 598101 - 598113.

SE VENDEN parcelas de distintas superficies para construcción chalets en Castrillo de Villavega. Razón teléfono 817122.

FINCAS MARCOS. Manuel Rivera, 1. Teléfono 720760.Finca de regadío en Boadilla del Camino, 23'93 hectáreas, situada en carretera y próxima al pueblo. Fincas de regadío en Husillos, 4'50 hectáreas y 1 hectárea, bien situadas. Huerta en el Camino de San Román, 2'51 hectáreas, véndese toda o parte. Fincas de regadío en la Carretera de Carrión, 1'51 hectáreas, 2'61 hectáreas, 2'64 hectáreas. Parcelas de recreo en la Carretera de Carrión, kilómetros seis, ocho y once, 5.000 metros. Parcelas de recreo situadas junto a Grijota, 5.000 metros.

OCASION. Se vende piso a estrenar 193 m.² Calle Empedrada, 20.000.000. Teléfono 790293.

VENDO casa pueblo 40 Kms. Palencia, recién reparada. 1.200.000. Teléfono (983) 686715.

SE VENDE piso en construcción, urbanización con piscina. Prado de la Lana. 3 habitaciones, salón, cocina, baño, garaje, trastero. Todo exterior, orientación sur. 751850.

HISPOGAR, Mayor,2. Teléfono 752775. Venta pisos en construcción varias zonas Palencia. Consúltenos.

VENTA de pisos 4 dormitorios, salón, 2 baños, céntricos. Teléfono 744043.

VENDO casa en Cevico de la Torre, buen estado. Teléfono 730853.

SE VENDE parcela recreo a 7 Kms. Llamar mañanas, 727259.

SE VENDEN 10 Has. terreno en término de San Mamés de Campos, en varias parcelas. 723960 - 724570.

VENDO fincas secano, regadío y edificios. (947) 372259, San Llorente de la Vega (Burgos).

APARTAMENTOS EN
SUANCES (Santander)
50 metros de la playa
Información y venta: **INGUCASA**
Queipo de Llano, 4 (entreplanta).

VENDO casa en Villalafuente. Teléfono 890150. Julián Pérez.

INMOBILIARIA A.P.I. Disponemos de solares en Palencia y provincia, con proyecto. Información sólo en oficinas. Martín Calleja, 9.

INMOBILIARIA A.P.I. Pisos de lujo en construcción, con garaje, trastero, gas natural, chimenea, carpintería P.V.C., caja fuerte, zona centro. Información, Martín Calleja, 9.

INMOBILIARIA A.P.I. Atico zona centro, servicentral, garaje, madera en suelos, cocina montada, muchas mejoras. Consúltenos. Martín Calleja, 9.

Ganados y aves

VENDO 25 ovejas emparejadas. Teléfono 793064, Palenzuela.

VENDO ternero de leche charoles. Paco, en Husillos.

VENDO 50 ovejas emparejadas. Dionisio Caminero, Villanueva del Río.

SE VENDEN 50 corderas de vida. Epifanio Pérez. Villasabariego de Ucieza.

VENDO 6 novillos. Domingo González, Frómista.

SE VENDEN faisanes. 745990.

Hospedajes

SE COMPARTE piso, calle Fernando Magno, 18-4º D.

SE ADMITEN huéspedes. Teléfono 747637.

Maquinaria

TALLERES HERREROS, fabricación de Chisel, remolques, palas hidráulicas. Santillana de Campos. Teléfono 817062.

SEMBRADORAS LAMUSA. Distribuidor para Palencia y provincia Talleres Herreros, Santillana de Campos. Teléfono 817062.

Pérdidas

PERDIDA reloj señora. Teléfono 745160 mañanas, 808021 tardes. Se gratificará.

Trabajo

SE NECESITA chica. Llamar 743297, de 3 a 4 tarde y 9 noche en adelante.

SE NECESITA camarero-a y señora para limpieza. 740280.

NECESITO asistenta con informes. Teléfono 742860.

TRABAJE montando cuadros pequeños casa, proporcionamos materiales, recogemos producción. Decohorgar, Alfonso Católico, 1, Oviedo.

SE NECESITA asistenta mañanas de 9 a 2. Razón Teniente Velasco, 18-2º izda., de 9 a 2.

SE NECESITA chica o señora. Teléfono 728867.

SE NECESITA asistenta. C./ Queipo de Llano, 6-1º A.

Se necesitan señoritas 17-19 años, para nuevo establecimiento en Palencia.

DROTOS-HAMBURGERS

Llamar jueves o viernes de 5 a 7'30, para entrevista personal.
Teléfono (983) 252395

MINAS DE SAN CEBRIAN, S.A. precisa Médico de Empresa para cubrir vacante. Domicilio de la Sociedad, Barrio San Miguel s/n. Mudá.

DETECTIVES INTERINVEST. Carnet profesional 758. Informes confidenciales. Servicios 24 horas. Personal especializado. Aportamos pruebas. 983 - 554465.

NECESITO chica 16-17 años, limpieza. 725899.

SE NECESITA chica de 16 a 17 años y señora días sueltos. Razón Restaurante Arias, c./ Colón, 24.

SE NECESITA asistenta de 8 a 12 de la mañana. Llamar de 5 a 7 de la tarde al 723407.

SE NECESITA empleada de hogar de 9 a 5. Imprescindible informes y experiencia. Pagas y vacaciones. Teléfono 743599, horas de comercio.

SE OFRECE pastor. Ramón Matía. Calle San Martín, Becerril de Campos.

SE NECESITA chica. Teléfono 730165, llamar 8 noche en adelante.

SE NECESITA empleada de hogar para Madrid, preferible mayor de 30 años. Sueldo a convenir. Teléfono 830196.

SE NECESITA conductor repartidor con carnet de 1ª. Información c./ Clavel nº 2, Villalobón (Palencia).

SE NECESITA chica. Teléfono 746560.

BAR Río-Grande necesita cocinera. Teléfono 725935.

EMPRESA necesita dependientes reponedores para trabajar en Palencia. Se requiere servicio militar cumplido, coche propio y cultura media. Interesados mandar currículum a Apartado de Correos Nº 1, 48970, Basauri (Vizcaya).

Traspasos

SE TRASPASA negocio por no poder atender. Teléfono 730192, llamar noches.

SE TRASPASA panadería. buena clientela. Teléfono 741590 - 747738.

TRASPASO bar funcionando, facilidades. Teléfono 743369.

SE TRASPASA peluquería. Llamar $2^1/_2$-$3^1/_2$. 745815.

TRASPASO mesón-restaurante muy acreditado. Interesante. 751544.

SE TRASPASA carnicería por no poder atenderla. Completamente instalada. Teléfono 743839.

Vehículos

POR JUBULIACION vendo como nuevo tractor Pegaso y remolque leciñena volquetes -tarjeta nacional-. 729985.

CAMION Avia 5.600 volquete, 7 toneladas, P-9009-C. 793335.

VENDO remolque portamáquinas 2 departamentos. Teléfono 745550.

Ventas

VENDO azulejos y gres muy económicos. Tfno. 744607.

CACHORROS pastor alemán 2 meses, vacunados con pedigree. 987 - 314159.

MASTINES leoneses, 4 meses. Padres excelentes en exposiciones. 987 - 314159.

VENDO plaza fúnebre en Guardo con licencia fiscal y municipal, tarjeta transporte nacional. Razón teléfonos 890257 - 890258, Saldaña.

CERCADOS REQUES. Alambradas metálicas, venta de materiales con montaje y sin él. Postes de madera creosotada, tubos galbanizados, mallas, espinos, etc... Teléfono (911) 485176, Fuentemilanos (Segovia).

VENDO 5.000 Kg. de paja de lenteja, San Cebrián de Campos. Teléfono 827149.

VENDO mobiliario tienda, mostradores, estanterías, etc., económico. Regalos Sésamo (junto instituto viejo). 730327.

OCASION frigoríficos 6.000, Lavabos 500, tresillo 6.000, somieres 500, cocinas 4.000. La Manera Rosa, 750956.

VENDO miel de Brezo, marcas de 250 pts. Quintanilla de la Mata, Burgos.

VENDO equipo de peluquería seminuevo y económico. Teléfono 842050.

LOS ANUNCIOS DE ESTA SECCION SE RECOGEN EN MAYOR 67

M.C.D.2022

Según datos provisionales del Banco de España

Ligera desaceleración en el crecimiento monetario

Madrid, EFE

Los activos líquidos en manos del público (ALPs) registraron en el mes de julio cierta desaceleración en su crecimiento, que se situó en un 13 por ciento una vez descontados los efectos de los trasvases producidos hacia estos activos como consecuencia de las medidas financieras y fiscales adoptadas por las autoridades monetarias durante ese mes.

Datos provisionales del Banco de España indican que, sin contar los efectos de esas medidas, el aumento de los ALPs, variable que mide la liquidez monetaria del sistema, fue del 28 por ciento.

El factor que más a influido en el elevado crecimiento de los ALPs fue la reclasificación de las transferencias de activos privados en pasivos computables y cesiones de títulos públicos, como consecuencia de las nuevas regulaciones financieras y fiscales aprobadas por las autoridades monetarias para estas operaciones.

Otro de los factores transitorios que más contribuyó al aumento de los ALPs fue manteniendo de depósitos de particulares en los bancos, como consecuencia del aplazamiento de los pagos de IRPF, y de la reactivación del trasvase de fondos investidos en "primas únicas" hacia activos incluidos en los ALPs.

Todo ello supuso un fuerte crecimiento, del 30 por ciento, de los pasivos del sistema bancario computable en el cálculo de los coeficientes de caja y de inversión obligatoria en deuda del Estado.

Los efectivos en manos del público experimentaron en julio un incremento moderado, del 12,3 por ciento, mientras que las operaciones de seguro de las cajas de ahorro registraron un descenso de 24.600 millones de pesetas.

Los títulos del Estado en manos del público incluidos en ALP –pagarés, letras del Tesoro y cesiones de deuda a medio y largo plazo–, se incrementaron en 122.000 millones.

Este crecimiento de los títulos del Estado en manos del público es resultado de descenso de 28.000 y 80.000 millones en el saldo de pagarés del Tesoro y de las cesiones temporales al público de deuda a medio y largo plazo, respectivamente, y de un aumento de 230.000 millones en el saldo de letras del Tesoro.

El aumento del crédito interno a empresas y familias durante el mes de julio, según el Banco de España, se vio muy afectado por el afloramiento en los balances bancarios de operaciones de crédito al sector privado que anteriormente habían sido dadas de baja como transferencias de activos privados.

No afecta al personal

El BBV cerrará diecinueve sucursales bancarias en Castilla y León

Valladolid, ICAI

El Banco Bilbao-Vizcaya (BBV), que posee una red de ciento ochenta y cinco sucursales en Castilla y León, cerrará –en algunos casos ya lo ha hecho– diecinueve durante los próximos cuatro meses, para completar en el aspecto organizativo la fusión entre ambos bancos.

La duplicación actual de sucursales bancarias procedentes de las redes respectivas de ambos bancos será eliminada paulatinamente hasta 1992. En esta primera fase iniciada en marzo del 89, se clausurarán 242 oficinas en todo el país; otras 149, durante el primer trimestre del próximo año y 279 más hasta finales de 1991. Por otra parte, 182 sucursales serán transferidas a bancos del grupo BBV y otras 120 se las cederá el Banco Nacional de París (BNP).

El BBV tiene establecida una doble estructura regional para Castilla y León. En Salamanca se encuentra la sede regional de la zona León-Zamora-Salamanca-Palencia, que cuenta con una red de ochenta y nueve sucursales, de las que once serán abandonadas hasta diciembre: tres en León, cuatro en Palencia, tres en Salamanca y una en Zamora. En este área del BBV se cerrarán otras tres oficinas durante el primer trimestre de 1990.

La otra región del BBV en la Comunidad comprende a Burgos, Soria, Segovia, Avila y Valladolid y cuenta con noventa y seis sucursales; en esta última provincia han sido clausurados los locales de Peñafiel, Medina de Rioseco y la sucursal del Vizcaya en el Paseo Zorrilla de la capital vallisoletana. Además, se cerrarán las oficinas de Cuéllar (Segovia) y Arévalo (Avila).

Estos cierres sólo afectan a los locales ya que el personal, de momento, continúa trabajando en las sucursales unificadas. La falta de complementariedad entre los sistemas contables informatizados del Bilbao y el Vizcaya obliga a mantener por separado la atención a los clientes.

La comisión ejecutiva de UGT-BBV ha solicitado que se convoque con carácter de urgencia a la "Comisión de Seguimiento de la Fusión" para plantear una serie de problemas relacionados con este proceso.

†

EL SEÑOR

Don CARLOS MANUEL IBAÑEZ

Ex-concejal de la Corporación de V. de Baños

Falleció en Palencia el día 17 -8- 1989

DESPUES DE RECIBIR LOS SANTOS SACRAMENTOS

D. E. P.

El Ayuntamiento de Venta de Baños

†

EL SEÑOR

DON CARLOS MANUEL IBAÑEZ

Falleció en Palencia, el día 17 de Agosto de 1989
a los 46 años de edad
DESPUES DE RECIBIR LOS SANTOS SACRAMENTOS
Y LA BENDICION APOSTOLICA DE SU SANTIDAD
D. E. P.

Su apenada esposa Mercedes de Vega Padrones; hijo Carlos-Javier Manuel de Vega; padres políticos Mariano de Vega Rodríguez y Elena Padrones Fernández; hermanos Antonio y Ciriaco Manuel Ibáñez; hermanos políticos, sobrinos, tíos, primos y demás familia,

Ruegan una oración por su alma

Funeral: Viernes, día 18 a las doce del mediodía en la iglesia de Santa Rosa de Venta de Baños, y a continuación la conducción del cadáver al cementerio de Baños de Cerrato.
Misa de familia: Viernes, día 18, a las ocho de la tarde en la Capilla de los Hermanos Reparadores de Venta de Baños.
Casa mortuoria: Hospital General de Palencia "Río Carrión".
Casa doliente: C./ Benito Lewin nº 7, Venta de Baños.

FUNERARIA SAN MIGUEL – C./ Panaderas, 8 - Tfno. 749797 - Palencia

†

LA SEÑORA

Doña M.ª del Carmen Fernández Ayuela

Falleció en Palencia, el día 16 de Agosto de 1989
(Víctima de accidente)
a los 54 años de edad
DESPUES DE RECIBIR LOS SANTOS SACRAMENTOS
Y LA BENDICION APOSTOLICA DE SU SANTIDAD
D. E. P.

Su apenado esposo Antolín Miguel Barón; hijos Angeles, Javier, José-Luis y José-Ignacio Miguel Fernández; hermano Eutiquiano Fernández Ayuela; hermanas políticas Anunciación Vian y Nicolasa, Victorina, Socorro, Emiliana y Agustina Miguel; sobrinos, tíos, primos y demás familia,

Ruegan una oración por su alma

Funeral: Viernes, día 18 a las once de la mañana, y a continuación la conducción del cadáver a la Sepultura.
Iglesia parroquial: Capilla del cementerio de Ntra. Sra. de los Angeles.
Casa mortuoria: Depósito del Cementerio de Ntra. Sra. de los Angeles.
Casa doliente: C./ Tello Téllez, 5-1º D, Palencia

"SANTA LUCIA, S.A." Cía. de Seguros
FUNERARIA SAN MIGUEL – C./ Panaderas, 8 - Tfno. 749797 - Palencia

†

LA SEÑORA

Doña DELFINA GONZALEZ REVILLA

(Viuda de Barba)
Falleció en Palencia, el día 16 de Agosto de 1989
DESPUES DE RECIBIR LOS SANTOS SACRAMENTOS
D. E. P.

Su apenado hijo José María Barba; hermanos Valentín y M.ª Pilar González; hermanas políticas M.ª del Carmen Pérez y Aurora González; sobrinos, primos y demás familia,

Ruegan una oración por el eterno descanso de su alma

Funeral: Día 17, a las 5 de la tarde, y acto seguido la conducción del cadáver al depósito del cementerio.
Iglesia parroquial: San Lázaro.
Casa mortuoria: C./ Conde Vallellano nº 3-1º Dcha.

HONTIYUELO Funeraria Fundada en 1880
C./ Mayor, 112 - Teléfonos 740315-740447 - Palencia

M.C.D.2022

ACCIONES		Anterior	Hoy
BANCOS			
BILBAO-VIZCAYA	M	862	866
«	B	860	863
«	BI	860	865
«	V	859	863
Andalucia	M	1.839	1.820
Atlántico	M	P 355	-
Bankinter	M	770	760
Bankoa	BI	347	347
Barclays Bank	M	448	440
B. N. P. España	M	419	410
Castilla	M	6.065	-
Catalana	B	525	525
Central	M	1.005	1.005
«	B	1.001	1.001
«	BI	1.005	1.005
«	V	1.005	1.005
Com. Español	M	686	D. 692
Com. Trasatlántico	B	-EX	-
Cto. Balear	M	688	-
Español Crédito	M	1.095	1.095
«	B	1.095	1.095
«	BI	1.095	1.095
«	V	1.095	1.095
Exterior	M	503	505
«	B	502	505
«	BI	503	504
«	V	501	-
Fomento	M	380	379
Galicia	M	1.196	1.204
Guipuzcoano	M	985	985
«	BI	985	985
Herrero	M	1.035	D 1.035
Hispano	M	825	829
«	B	830	830
«	BI	830	825
«	V	-	-
Pastor	M	451	464
«	B	459	460
«	BI	450	460
«	V	455	455
Popular	M	1.862	1.862
«	B	1.857	1.860
«	BI	1.846	-
«	V	1.860	1.860
Progreso	M	857	857
Santander	M	852	843
«	B	864	859
«	BI	855	855
«	V	855	850
Valencia	M	343	349
«	V	339	339
Vasconia	M	726	-
Zaragozano	M	781	781
«	B	800	790
«	BI	795	-
«	V	800	-
SEGUROS			
AURORA-POLAR	BI	-	-
Bilbao	BI	-	405
Corp. Mapfre	M	C 9.500	C 9.750
Reunión	V	385	380
Unión Fénix	M	C-	C 12.100
INV. MOBILIARIAS/FINANCIERAS			
CARTINBAO	M	-	349
FIGRANVISA	M	457,50	-
FINSA	M	-	-
Bansaliber	M	1.000	-
Carmosa	M	1.401	-
Cartex	M	230	-
Cartisa	M	1.230	1.230
Ceivasa	M	-	-
Cofir	M	382	398
Corp. Alba	M	880	885
Esp. Inversiones	M	-EX	-
Fibansa	M	1.100	-
Fintisa	M	840	-
Fiponsa	M	1.312	-
Gral. Inversiones	M	311	311
Gesinval Europa	M	-	-
Gesinval Ibérica	M	-	-
Herrero	M	-	-
Inbazasa	M	345	345
Inburesa	M	81,75	80
Intra	BI	564	569
Invatisa	M	-	-
Invercogui	BI	-	-
Inverpastor	M	150	153
Mobinter	M	-	-
Norvasa	M	-	-
Pratisa	M	1.120	-
Rentisa	M	1.160	-
Unión Europea	M	331	334

ACCIONES		Anterior	Hoy
ALIMENTACION			
SAVIN	M	485	490
«	BI	500	500
El Aguila	M	476	467
Bodegas Bilbaínas	BI	-	–
Corp. Alimentaria	M	255	255
Damm	B	-	-
Ebro	M	3.130	3.150
Elosua	M	790	-
Garavilla	BI	-	-
Gral. Azucarera	M	C 6.320	C -
Ind. Agrícolas	B	P. 1.350	1.340
Koipe	M	C 4.650	C 4.700
Pebsa	M	197	195
Tabacalera	M	899	899
Uniasa	M	800	799
Unión Cervera	M	110	109
Viscofán	M	-	2.675
ELECTRICAS			
Cantábrico	M	C 1.625	C 1.630
Cataluña	B	-	-
Endesa	M	303,25	300,75
Española	M	C 452	C 463
«	B	-	-
«	BI	-	-
«	V	-	-
Fecsa	M	43	42,50
«	B	43,25	43
«	BI	-	43
«	V	-	-
Gesa	M	296	296
Iberduero	M	119,50	119,50
«	B	119,50	119
«	BI	119,50	119,25
«	V	-	119
Nansa	M	411	418
Reunidas	M	157	158
Ribagorzana	B	P. 145	144
Sevillana	M	115	115,50
«	B	115	114,50
«	BI	113	113,50
«	V	-	113,75
U. E. Fenosa	M	80,75	80
«	B	79,50	79
«	BI	79	78
«	V	80	-
Viesgo	M	284	284
SIDEROMETALURGICAS			
Acenor	BI	-	-
Acerinox	M	1.562	1.350
Acumulad. Tudor	M	351	350
Aforasa	M	407	-
Altos Hornos	M	C 506	C 505
«	B	–	–
«	BI	–	–
Amper	M	406	404
Asturiana Zinc	M	1.560	1.577,50
Auxiliar FF. CC.	M	485	D. 490
Bendix España	M	-	505
Cerrajera	BI	260	260
Ceselsa	M	787	787
Citröen Hispania	M	1.550	1.540
Coto Cortés	M	490	-
Duro Felguera	M	C 1.820	C 1.820
Española Zinc	M	508	505
Fasa Renault	M	480	478
IB-MEI	M	688	-
Imisa	M	-	-
Jumberca	B	-	440
Macosa	M	225,50	227,50
Nissan Mot. Ibérica	M	C 1.055	C 1.080
«	B	–	–
Nueva Montaña	M	C 470	C 464
Ponferrada	M	105	108
Santana	M	235	231
Sistemas AF	M	955	975
Tormaleo	M	465	-
Tubacex	M	C 1.465	C 1.490
«	BI	–	–
Tycsa	M	395	395
Zardoya Otis	M	C 12.200	C 12.240
QUIMICAS			
Aragonesas	M	C 2.670	C -
«	B	-	–
Carburos	B	995	995
Cross	M	387	389,75
«	B	384	384
Ence	M	C 7.100	C 7.420
Explosivos	M	-	-
«	B	-	-
«	BI	-	-
Faes	BI	1.649	-
Fosforera	M	545	550

ACCIONES		Anterior	Hoy
QUIMICAS			
Inpacsa	B	208	208
Nicas	BI	135	133
Oxigeno	M	-	1.290
Papelera Esp.	M	C 1.090	C 1.105
«	BI	–	–
Papelera Navarra	M	165	155
Petróleos	M	496	504
«	B	499	498
«	BI	500	-
Petromed	M	8.950	8.900
Sarrió	M	C 1.720	C 1.725
Seda Barna	B	165	162
Sefanitro	BI	-	210
Sciace	M	C 896	C 920
«	B	-	-
Torras Hostench	B	1.645	1.645
Unipapel	M	-	1.380
Vidrala	M	C 4.400	C 4.300
Vilesa	M	-	-
CONSTRUCCION			
Agromán	BI	585	580
Asland	B	1.045	1.050
Corp. Noreste	M	-	836
Cristalería	M	1.575	1.555
Cubiertas MZOV	B	-	-
Dragados	M	646	665
Finac. y Minera	M	P. 1.925	-
Fomento Obras	B	2.515	P. 2.465
Lemona	BI	1.882	-
Rezola	BI	560	-
Sansón	B	-	-
Tafisa	M	940	940
Uralita	M	3.850	3.975
Valderrivas	M	4.725	4.700
Valen. Cementos	M	3.775	3.780
«	V	3.775	3.780
INMOBILIARIAS			
METRO-VACESA	M	-	-
Ahorro familiar	M	-	408
Ceisa	M	-	-
Colonial	B	-	-
El Encinar	M	700	700
Eurobuliding	M	245	240
Inmobanif«	M	-	1.200
Renta Inmobil.	M	C 789	C 797
Urbis	M	569	560,5
Vallermosos	M	C 3.420	C 3.575
Zabálburu	BI	-	-
VARIAS			
Acesa	M	177	178
Aguas Barna	B	440	437
Aguas Valencia	B	-	-
Aumar	M	105	104,75
Catalana gas	B	C 3.750	C 3.820
Finanzauto	M	855	864
Gas Madrid	M	660	660
Iberpistas	M	117	117
Indo	B	890	890
Prosegur	M	-	-
Saba	B	910	902
Tabacos Filipinas	B	-	300
Telefónica	M	207,50	213,45
«	B	207,50	212,75
«	BI	205	210
«	V	207,25	213
DERECHO			
Asland - BA		470	480
		-	-
		-	-
		-	-
		-	-
		-	-
		-	-
-		–	–
		–	–
		–	–
		–	-
Repsol		497,85	498,85
FONDOS INVERSION			
BANCAYAFONDO I		1.147,22	-
BANCAYAFONDO III		1.393,05	-
BILBAO EUROFUND		13,67	-
FONBANCAYA		683,43	-
FONDONORTE		-	-
INTERBAO		1.146,83	-
INVERAHORRO		749,36	-
MOBILNOVA		126,86	-
MUNDIAHORRO		1.046,64	-
PATRINOVA		128,12	-
METALES PRECIOSOS			
ORO (ptas./Gramo)		1.602,75	1.595,20
PLATA (Ptas./Gramo)		23,24	23,04

BANCO BILBAO VIZCAYA-BBV

M.C.D.2022

LA FAMILA BERROCAL EN ECUADOR.- QUITO.(Ecuador). Fotografía de archivo del ganadero español, Pablo Martín Berrocal (tercero por la derecha), acompañado por su esposa Blanca, sus hijos, familiares y amigos, a su llegada el pasado 6 de agosto a la ciudad de Quito. Martín Berrocal fue secuestrado en esta localidad el pasado 9 de agosto y se desconoce su paradero. (TELEFOTO EFE/REUTER)

Detienen a un norteamericano por supuesto robo en el yate de los Thyssen

PALMA DE MALLORCA
EFE.

Un ciudadano norteamericano pasará hoy a disposición judicial tras ser detenido como presunto autor de un robo en el yate "Destiny" en el que navegan los barones Thyssen-Bornemisza por aguas baleares.

La Guardia Civil de la localidad de Pollensa identificó al supuesto ladrón como Brendan John Morris, de 28 años, natural de california y enrolado en la tripùlación de un yate estadounidense, el "Tórtola".

Brendan John Morris fue detenido, según la guardia civil de Pollensa, en la madrugada del miércoles por el servicio de seguridad del yate "Destiny", alquilado por los barones Thyssen-Bornemisza desde principios de mes pàra realizar un crucero por las baleares, cuando estaba fondeando en la bahía de Formentor.

El norteamericano, al parecer, había sustraído del "Destiny" –un yate a motor de más de 50 metros, con bandera británica y construido en suecia– dos cámaras de vídeo valoradas en unas 800.000 pesetas, para lo que utilizó una lancha del tipo "zodiac", de la dotación del "Tórtola".

Siempre según la Guardia Civil de Pollensa, Brendan John Morris, que hoy será conducido ante el juez de instrucción de la localidad mallorquina de Inca, declaró haber bebido y efectuado el intento de robo bajo el efecto del alcohol.

El marinero norteamericano carece de antecedentes y actuaba sólo cuando fue encontrado por el servicio de seguridad de los barones, qué le puso en manos de los responsables de orden públicó de Pollensa.

Los barones, Hans-Heinrich Thyssen-Bornemisza y Carmen Cervera, acompañados de su hijo Borja, tenían fondeando el "Destiny" en la bahía de Formentor, desde el pasado día 14.

Los Thyssen, que llegaron a Baleares el día 6, se habían dado cita en Formentor con el Conde de Barcelona, Don Juan de Borbón y Battemberg, padre del Rey de España, que regresaba de un crucero por Italia con su yate "Giralda", para compartir unas horas de mar y un almuerzo en el paraje mallorquín.

El encuentro del Conde de Barcelona con los barones Thyssen-Bornemisza, a quienes une una buena amistad, se produjo en aguas de Formentor el pasado martes, y ambos yates pasaron la madrugada del miércoles en la rada, antes de poner rumbo a Palma para amarrar en el Club de Mar de la capital balear.

Durante esa nòche, el yate norteamericano "Tórtola", a cuya tripulación pertenece Brendan John Morris, permaneció, igualmente, anclado en Formetor, a unos 500 metros del "Destiny" y del "Giralda".

Durante su estancia en mallorca, los barones Thyssen-Bornemisza pusieron de manifiesto su gran preocupación por la seguridad personal de su hijo menor, Borja, tratando de evitar que fuese fotografiado.

El "Destiny", por ello, está dotado con sofisticados sistemas de detección, que incluye cámaras de televisión de circuito cerrado para vigilar el eventual acceso de intrusos en el buque.

Unas semanas antes de ser empleado por los Thyssen, el mismo yate estuvo alquilado por un cuñado del Rey Fahd de Arabia Saudí, que efectuó un crucero por aguas de Ibiza con su familia y su séquito.

Estrangula a la mujer de su amante

SEUL. EFE.

Una surcoreana estranguló a la mujer de su amante y a continuación intentó suicidarse cortándose las venas con un cuchillo, informó hoy la prensa local.

Los sucesos tuvieron lugar ayer, miércoles, en la localidad de Suwon, a unos cuarenta kilómetros al sur de Seúl, cuando Park Chong Ha, de 29 años, se presentó en la casa de Lee Yong Ok para exigirla que pusiera fin a las relaciones con su marido.

Lee, de 22 años, respondió estrangulando a su rival con un cordel, y después se hizo un corte en la muñeca en un intento de suicidio, tras lo cual fue ingresada en un hospital de los alrededores en estado crítico, dijo la Policía.

Italia

Un rayo mata a dos niños que participaban en una procesión

FOGGIA (ITALIA)
EFE.

Dos niños que asistían a la procesión de la Virgen de los Angeles, en la localidad italiana de Monte Sant Angelo, resultaron muertos al caer un rayo sobre el árbol bajo el que se guarecían de la tormenta que cayó durante el acto religioso.

Otros siete niños resultaron heridos de diversa consideración, algunos de ellos con quemaduras de primer y segundo grado, y han sido internados en dos hospitales de la provincia de Foggia (sur de Italia).

Las víctimas son Michel Lombardi, de cinco años, y Matteo Totaro, de quince, informaron fuentes policiales.

Los niños afectados por el rayo participaban en una procesión en la que los fieles trasladan la imagen de la Virgen de los Angeles desde la localidad de Monte Sant Angelo hasta el santuario situado a dos kilómetros de distancia, en la cima de una colina.

El grupo de niños se encontraba en la parte final de la procesión y, por este motivo, no tuvieron tiempo de alcanzar el santuario cuando se desató una fuerte tormenta.

Los nueve niños se refugiaron debajo de un piso para guarecerse de la lluvia, pero este fue alcanzado de pleno por un rayo.

Amenaza con un revólver a los camareros por precios abusivos

MADRID. EFE.

Angel Monzón Fernández, de 30 años, fue detenido cuando amenazaba con un revólver a los empleados de un bar por considerar que el precio de las consumiciones era abusivo, según informaron ayer fuentes policiales.

Los hechos se produjeron a la una de la madrugada, cuando Angel Monzón extrajo un revólver, modelo "Astral del 38, cargado con cinco balas y amenazó con él a los empleados al tiempo que les decía que el precio de lo que había tomado era abusivo.

Una de las personas que se encontraba en el establecimiento dio aviso a la policía, que llegó poco después y pudo detener al agresor, sin que ofreciera reistencia.

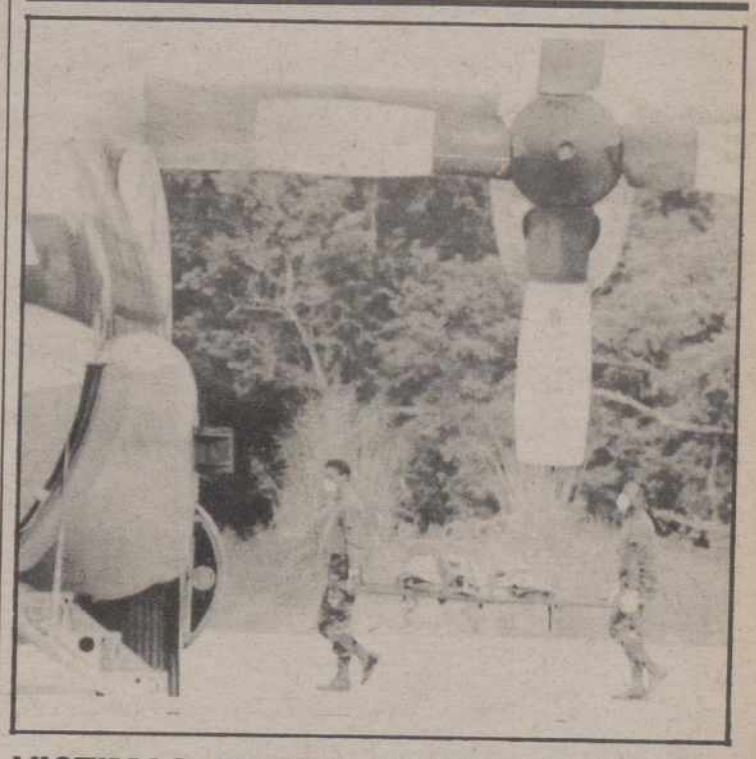

VICTIMAS DE UN ACCIDENTE AEREO.- GAMBELA (Etiopía). Personal médico estadounidense, proceden al transporte de una de las víctimas mortales del accidente aéreo, ocurrido la pasada semana, en el que entre otras personas falleció un congresista norteamericano. (TELEFOTO EFE/AP)

M.C.D.2022

CRONICA ROSACEA

NO TENGO EDAD... PARA AMARTE

Paloma SANSEGUNDO

Está muy, pero muy claro, que los tiempos adelantan que es una barbaridad y que aquellos 15 años que tenía mi amor han pasado a ser edad de "mariposear", pero no de vivir grandes pasiones. Los amores verdaderamente desenfrenados ahora no se viven en la juventud, sino cuando ya se han cumplido los setenta. Que se lo pregunten a don Camilo José Cela que, después de cinco lustros de noviazgo formal, nos presenta ahora a una periodista rubia llamada Marina, de la que el académico "pelín deslenguado" asegura éstar profundamente enamorado, aunque, dice, "uno ya es anciano para dar todo lo que estas rubias piden". Menos mal que don Camilo reconoce padecer las limitaciones propias de su edad. Claro que aún debe mostrárselo correctamente en el arte de amar, a juzgar por las palabras de su compañera que afirma que el académico le da "más de lo que pide...".

Y es que los septuagenarios se han puesto de moda. Recuerden, por ejemplo, la reciente boda de Andreas Papandréu y Dimitra Liani, el enlace y futura paternidad del imperturbable José Federico de Carvajal y su joven Elena Boira, o la parejita feliz que forman Pastor Serrador y su mujer María Teresa, que a sus 22 primaveras afirma vivir a las mil maravillas con un marido tan madurito. Las jovencitas, como las ofertas de empleo, también solicitan experiencia.

Hay, no obstante, pequeñas diferencias en las prebendas de amor de los famosos, pero no en función de la edad, sino de estado de salud de que goce la cuenta bancaria. Don Camilo, amante incondicional de Mallorca, no ha elegido la isla balear para vivir su idilio, sino que ha preferido el sosiego de Guadalajara como nidito de amor. Preferencia diferente por completo a la de los barones Thyssen, que navegarán por las aguas de Mallorca a bordo del "Destiny", el yate de más de 52 metros de eslora que han elegido para el verano. Tita, tan sencillita y servicial como siempre, no ha escogido este barco por ostentación, sino que según dice, lo ha hecho por deferencia hacia los invitados que tendrá en las Baleares. Contentos pueden estar los amigos de la pareja con tan encomiable gesto, pues al yate, se lo garantizo, no le falta detalle.

Andreas Papandreu y Dimitra Liani

También navegando por aguas de Mallorca se pasea la Infanta Doña Pilar, que desembarca de vez en cuando para hacer la compra en los mercados de Palma. Lo cortés no quita lo valiente y la realeza española, que tan agradablemente nos tiene acostumbrados a su sencillez, da una de cal y otra de arena alternando el lujo sabático de la navegación de alto "standing" con el gesto algo más plebeyo de ir al mercado con la cesta de la compra. Tome nota la señora baronesa...

EL ESCOTE DE CHAVELI

Sencilla pero menos, aparece Chabeli Iglesias bailando en una discoteca de moda de Marbella. La pequeña "chinita" no cuida tanto como mamá los gestos que ha de lucir frente al flash y, la verdad, no la favorecen mucho los acordes del "acid house" a juzgar por su forma exagerada de abrir la boca, los gestos raros que hace con las manos y todo lo que tuerce los pies. Entre movimiento y movimiento, a Chaveli se le abrió un poco el escote, dejándose ver alguna prenda íntima que, sin lugar a dudas, llevaría impreso en la etiqueta el nombre de algún prestigioso modista. Como se entere mamá Isabel, me parece que a Chaveli no la libra nadie de la oportuna charla sobre moralidad y otras zarandajas.

No le pasará lo mismo a la alocada Estefanía, que este año lucía en el tradicional baile de la Cruz Roja un modelito atrevidillo que le permitía enseñar la pantorrilla, el muslo y la parte superior de este. Sí, sí, esa misma donde la espalda pierde su casto nombre... ¡Ay si mamá Gracia levantase cabeza, cuantos disgustos se iba a llevar con la niña!

Volviendo al asunto de las diferencias, ¿a que no saben en que se diferencian Pedro Carrasco y Jorge Vestrynge? Pues muy sencillo: según el efebo derechista tan sólo en que él no habla de María Vidaurreta, mientras que Pedro sí lo ha hecho de su rellenita Rocío. A nosotros se nos ocurre añadir muchas más cosas, por ejemplo: la derecha fulminante del que fue campeón de Europa de boxeo frente a la derecha "dudosilla" y politiquera de Vestrynge. Y otra más: la hombría de la que hace gala Pedro Carrasco al manifestar que no hay ningún señor que le quite el sueño, frente a la delicadeza de "Jorgito", al que no se le conoce hembra desde que María se fue con otro y se resigna a vivir con mamá y sus perritos.

Y como broche final, dos frases lapidarias: una, la del "merengue" por excelencia Ramón Mendoza, que concede permiso al que lo desee para que suba a su yate y busque hasta en el interior de los desagües a ver si encuentra a bordo Nati Abascal. Si como resultado de las pesquisas la dama, don Ramón Mendoza otorgará una sustanciosa recompensa. Cuidadito, señor Mendoza, porque con la falta que hace el dinero en este país su barco puede convertirse pronto en la rápida de "en busca del tesoro" y, quien sabe, a lo mejor hasta aparece la dama y se queda usted sin un real.

También gracia a las declaraciones de Luis Solana, director de la merecidísimamente criticada Televisión Española, que afirma que en vacaciones no ve nada la tele. o nos sorprende en absoluto, don Luis, su sabia postura. Le aseguro que nosotros hacemos lo mismo y que, cuando no nos queda más remedio que tragarnos los bodrios de la "caja tonta"... ¡nos cuesta un trabajito!

CRUCIGRAMA

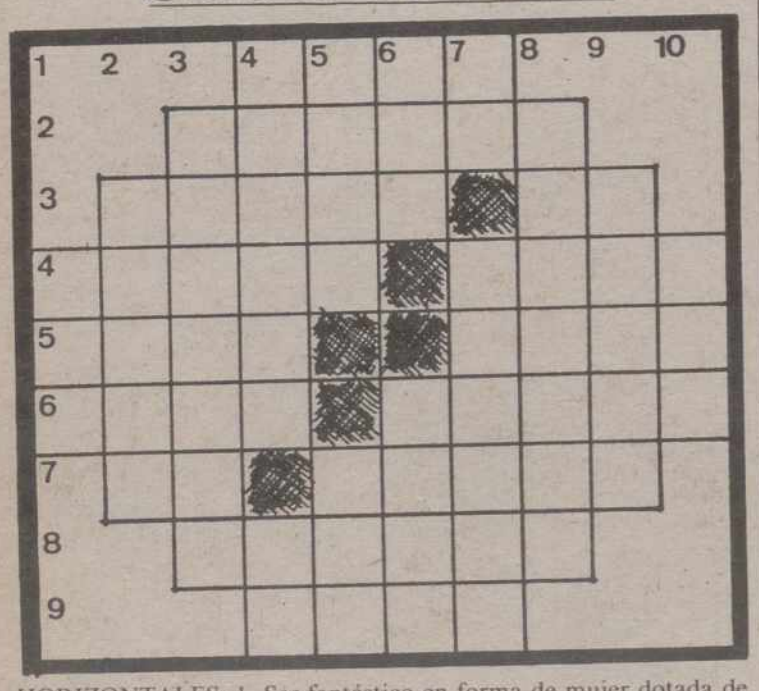

HORIZONTALES: 1. Ser fantástico en forma de mujer dotada de poder mágico. 2. Mestizo de raza blanca y negra. 3. Hueso del muslo. Letra griega. 4. (al rev.) Omitir. Substancia con que las abejas fabrican los paneles. 5. En mitología; sangre de los dioses. Criba grande. 6. (al rev.) Oxido rojizo que se forma sobre el hierro. Arbolito tropical de fruto carnoso y aromático. 7. Nota musical. Acorrale. 8. Flojo, irresoluto. 9. Obtuso, sin punta.

VERTICALES: 1. Río europeo. 2. Probable. 3. Acrecentar. 4. Cañón de chimenea, por donde sale el humo. Símbolo del erbio. 5. Avalancha de nieve que se desprende de los montes. Patrón. 6. Regalar. (al rev.) Silicato nativo que se puede separar en hojas transparentes. 7. (al rev.) Símbolo químico del tántalo. Que tiene muchas canas. 8. Que tiene ojeras. 9. Nombre de mujer. 10. Dios árabe.

LEA TODOS LOS SABADOS NUESTRAS PAGINAS ESPECIALES DE EL CAMPO

SOLUCIONES A LOS PASATIEMPOS DEL DIA ANTERIOR

HORIZONTALES: 1. Sal. 2. Caudal. 3. Barra. Es. 4. Sa... Agil. 5. Arte. Ramo. 6. Lia... años. 7. oR. Milán. 8. Obes... Osos.

VERTICALES: 1. Sal. 2. Bo... 3. Cántaro. 4. Sartén. Bo... Euro. Mes. 6. Ada. Liso. 7. ... areloS. 8. Legañas. 9. Simón... loS.

TABLEROGRAMA

"No hay hombre más desdi... do que elque nunca conoc... adversidad". (Demetrio).

M.C.D.2022

Manuel Almendros:

«Siempre quise ser periodista»

MANUEL ALMENDROS

Milagros Pinilla

Se define como una persona tímida y controvertida, aunque delante de las cámaras de una imagen de seguridad y credibilidad. Además de tener una larga carrera dentro del periodismo activo, Manuel Almendros, el nuevo presentador de «Sabado y Domingo Revista», se dedica en sus ratos libres a escribir libros. «En septiembre saldrán a la calle dos libros, uno de poesía titulado «El alma enmarañada» y otro en prosa, «Palabras al atlántico».

«LO NEGATIVO DE TV ES LA URGENCIA»

-¿Cuánto tiempo llevas en televisión?

-Unos veinte años, pero casi nadie lo sabe. Ahora me conocen porque soy presentador, pero he trabajado en muchas cosas detras de las cámaras. Fui el editor del último Telediario, estuve como director y presentador de Parlamento, en informativos especiales y por último en RNE, donde tenía un programa nocturno.

-¿Por qué aceptaste presentar «Sabado Revista»?

-Diego Carcedo, el actual jefe de informativos me ofreció ser el director y editor de este programa y me atraía la idea porque no sólo consistía en informar, sino también en entretener un poco a los espectadores.

-¿Cuáles son los puntos negativos de trabajar en televisión?

-La verdad es que para mi todo es positivo, me gusta trabajar aquí. Quizas la parte más delicada es la urgencia porque es una constante en esta profesión. A veces no tienes demasiado tiempo para preparar las informaciones, los reportajes.

-¿Qué tipo de programas crees que faltan en TVE?

-A mi entender los espacios divulgativos, sobre todo dedicados a la juventud.

«NUNCA HAGO PLANES FUTUROS»

-¿Cuál sería tu idea de programa?

-Un magazine donde se conjuga información,divertimento, canción, etec.

-¿Piensas hacer nuevas cosas en televisión?

-Nunca hago planes futuros. Simplemente quiero hacer bien el trabajo de cada día, el que en ese momento tengo entre manos.

-¿Hay diferencia entre dirigir «Parlamento» y un espacio de fin de semana?

-Si. El programa actual es mucho más divertido, relajado, pero sin quitar importancia y seriedad al Parlamento.

-En estos dos meses que llevas en «Sabado Revista», ¿Cuál ha sido el personaje que más te ha impactado?

-El portavoz del gobierno de la Unión Sovietica por la concentración en las respuestas, sus ideas y lo que quiere hacer con la Perestroika.

-¿Que opinión te merece el terrorismo y la droga?

-Son temas que cada vez nos acechan más y son negativos para cualquier sociedad. Con respecto al terrorismo, creo que el gobierno debe cubrir todos los frentes con todas las medidas necesarias para combatirlo, empezando por la sociedad española que no debe quedarse parada mirando lo que hacen los responsables de la nación.

-¿De pequeño querías ser periodista?

-Sí. Siempre estaba escuchando la radio y me atraía mucho ese medio tan mágico, tan misterioso.

PROGRAMACION TV

JUEVES, 17

1ª CADENA

18,00 Los mundos de Yupi
"El pueblo invisible"
18,30 Poples
"Episodio nº 20"
19,00 Sopa de gansos
(Repetición: viernes 18, a las 9,30 horas)
Presentación: Rosa León

19,30 Con las manos en la masa
(Rep.: Lunes 21, a las 9,30)
Dirección y presentación: Elena Santonja
20,00 Los problemas crecen
"Jason y los salvajes"
20,30 Telediario-2
21,00 El Tiempo
21,15 La Ley de los Angeles
"Episodio n.º 11"
22,15 Entre Paréntesis
23,30 Delirios de amor
"Amor y oportunidad"
24,00 Telediario-3
00,20 Teledeporte

00,35 La Noche
"El mundo por montera"
Modera: Fernando Sánchez Dragó

02,00 Producción Española
"El pico" 1983, 106'
Dirección: Eloy de la Iglesia.
Intérpretes: José Luis Manzano, José Manuel Cervino, Luis Iriondo, Enrique San Francisco, Laly Espinet, Queta Ariel, Ovidi Montllor.
En la capital bilbaina, un comandante de la Guardia Civil yel dirigente de un partido nacionalista, se sienten unidos ante un problema común: sus hijos , dos adolescentes, son heroinómanos. Su reacción como padres no será distinta de la que se supondría dado su enfrentamiento ante otros problemas.
03,50 Despedida y Cierre

2.ª CADENA

18,45 Documental
19,10 Servicios secretos
(Nueva serie)
"Hombres en la sombra"
19,10 Melomanos

21,00 Mundo deporte
Vía Olímpica: "Deportes de invierno"
Natación. Campeonatos de Uropa (Resumen)
22,00 Noticias-2

22,35 Jueves Cine
"Río sin retorno" 1954, 83' (aprx.)
Dirección: Otto Preminger.
Nacionalidad: Norteamerican
Intérpretes: Robert Mitchum, Marilyn Monroe.
Tras sufrir condena por asesinato, Matt Calder quiere comenzar una nueva vida. Va a asentarse en una granja, situada en tierra de buscadores de oro.

00,00 Metrópolis
Dirección: Alejandro G. Lavilla
00,30 Despedida y Cierre

VIERNES, 18

1.ª CADENA

7,45 Carta de ajuste
Exitos de Eddy Grant
8,00 Buenos Días
9,00 Pasos
(Repetición)
"Fresa Acid"
09,30 Sopa de Gansos
(Repetición)
10,00 El derecho de amar
"Episodio n.º 55"
10,25 Avance Telediario
10,30 Aventura-92
11,30 Santa Bárbara
"Episodio n.º 76"
12,15 Avance Telediario
12,20 Jake y el Gordo
"Blues en la noche"
13,05 Los pequeños Picapiedras
"Nunca me hubiera imaginado a Pablo Mármol como un árbol"
13,30 3 x 4
14,30 Informativos Territoriales
14,55 Conexión con la Programación Nacional
15,00 Telediario-1
15,35 Spenser, detective privado
"La gran pelea"
16,25 La tarde de un verano
17,55 Avance Telediario
18,00 Fraguel Rock
"La sopa explosiva"
18,30 La linterna mágica
"La Tía de Frankestein": La infancia (Epis. n.º 4)

19,30 De año en año
"San Pedro Manrique: fuego en las alturas"
20,00 Vive como quieras
"Por quien suena el teléfono"

20,30 Telediario-2
21,00 El Tiempo

21,15 Las noches revolucionarias
(Episodio Nº 2)
"Libertad e igualdad"
NOches del 12 y 13 de Julio de 1789. Las multitudes marchan por las calles saqueando las panaderías y los guardias atacan a los parisinos que pasean por las Tullerías. En el Palais-Royal, Camille Desmoulins llama al pueblo a las armas. Entran en los Inválidos, roban las arms allí guardadas y atacan la Bastilla. Para evitar el embargo de su adeudada imprenta,. Rastif visita al prestamista. Presenta como aval el manuscrito en el que ésta trabajando: «Las ideas de un hombre honesto sobre la reforma general de las leyes".
22,15 Pero... ¿Esto qué es?
(Rep.: domingo 20, a las 02,05)
23,45 Partir de cero
"La invitada a cenar"
00,10 Telediario-3
00,30 Teledeporte

PROGRAMACION DE MADRUGADA

00,45 Clásicos en blanco y negro
"Breve encuentro" 1945, 86'
Dirección: David Lean
02,20 La luna
(Repetición)
03,20 Documentos TV
(Repetición)
04,20 Corrupción en Miami
"La calle era su hogar"
05,10 Ni a tontas ni a locas
(Repetición)
06,15 De Película
(Repetición)
"Las diosas de la pantalla"

07,15 Largometraje
"La brigada de Sharky", 1981, 114'
Dirección: Burt Reynolds
Nacionalidad: Norteamericana
Intérpretes: Burt reynoldos, Vitorio Gassman.

2.ª CADENA

12,45 Carta de ajuste
"El baile de Luis Alonso", Jeronimo Jiménez
13,00 Programación Centros Territoriales
14,30 Informativos Territoriales
15,00 Tele Europa
15,30 La ruta de la seda
"Dos rutas hacia el Pamir"
(Episodio n.º 12)
16,30 Dona Beija
(Episodio Nº 20)
17,15 Cine español
"De profesión sus labores", 1969, 79'
Dirección: Javier Aguirre
Intérpretes: Laura Valenzuela, Alberto de Mendoza, Mónica Randall, Fernando Fernán Gómez
18,35 Cortometrajes
"La muerte del constructor de catedrales"
"Una tarde"
19,00 El mundo del caballo
19,30 Domingueros
20,30 Concierto

22,00 Noticias-2
22,30 A través del espejo
"Un mar de lágrimas"
00,05 Estrellas del verano-89
Natación: Campeonato de Europa. Resumen, desde Bonn
Atletismo: Resumen, desde Berlín
02,35 Despedida y Cierre

M.C.D.2022

EE.UU.

Algas contra el virus del SIDA

Washington, (EFE).- Los derivados de un alga azul verdosa que vive en el Océano Pacífico son "notablemente activos" contra el crecimiento del virus del Síndrome de Inmundoficiencia Adquirida (SIDA), informa hoy la publicación del Instituto Nacional del Cáncer de EE.UU.

Los componentes químicos extraídos del alga son combinaciones de azúcares y ácidos grasos o glucolípidos, que ya eran conocidos, aunque hasta ahora se ignoraba su eficacia en la detención del crecimiento del virus del SIDA.

Todavía no se ha determinado cómo logran detener el crecimiento del virus del SIDA los glucolípidos extraídos de estas algas, que provienen de Hawai y de las Islas Palaos, en el Pacífico Sur.

Los científicos del organismo estatal de EE.UU. estiman que la importancia del descubrimiento radica en que se han podido determinar ciertos elementos químicos totalmente nuevos en este campo de investigación, cuya efectividad en la lucha contra el SIDA puede ahora ser estudiada con detenimiento.

La humanidad y el cambio climático

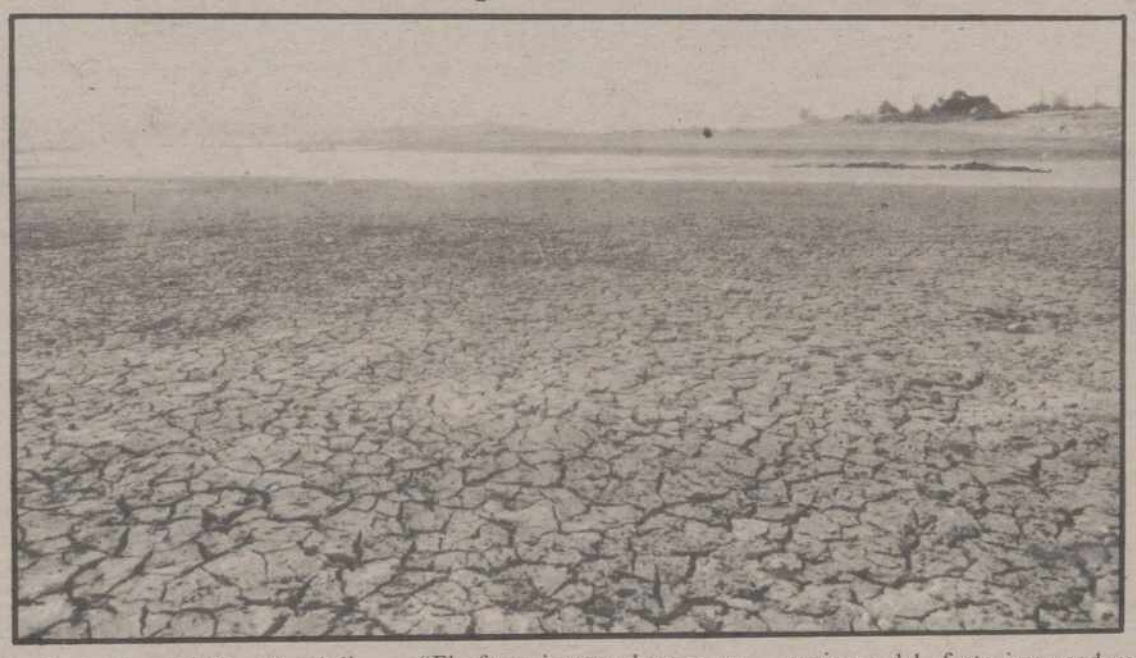

Santander, (EFE).- El subdirector general de Climatología y Aplicaciones del Instituto Nacional de Meteorologia, Alberto Linés Escardó, ha dicho en el UIMP que "la humanidad globalmente se verá perjudicada con el cambio climático".

Linés, que intervino en el seminario "Clima y ecología: la influencia humana en los cambios climáticos", señaló en rueda de prensa que es más fácil controlar la proteccion de la capa de ozono que el efecto invernadero.

Indicó que los gobiernos pueden controlar las fabicacaiones de productos que dañan la capa de ozono, mientras que es imposible controlar toda la producción de anhídrido carbónico, uno de los gases que calientan la atmósfera y puede incrementar el efecto invernadero.

"El efecto invernadero es un efecto térmico y no significa que, inmediatamente , vaya a llover menos, auqneu sí que hará más calor", agregó.

Linés resaltó la ncesidad de proteger el clima y señaló que posiblemente en 1992 se celebre una convención mundial del clima en la que se firmará un tratado con este fin, "aunque es algo que aún está muy verde", añadió.

En opinión del subdirector general de Climatología y Aplicaciones, lo que se plantea en la protección del clima es la "solidaridad humana".

El jefe de la sección de Estudios Climatológicos del Instituto Nacional de Meteorología, Luis Balairón, explico que las repercusiones del efecto invernadero serán cambios de temperatura, ascenso del nivel de las aguas e inundación, por tanto, de algunas costas y modificaciones de su distribución, lo que provocará que zonas que hoy son fértiles dejarán de serlo y viceversa.

Balairón señaló que es muy difícil precisar cuáles serán esas zonas, "pero sabemos que unas se beneficiarán y otras no, lo que introduce un problema social grave ya que hay países que pueden llegar a pensar que les beneficiara".

"A la URSS -concluyó el meteorólogo- no le importa mucho que Siberia se convirtiera en un vergel y así lo manifiesta".

Las monedas de 5 pesetas serán más pequeñas

Madrid, (EFE).- Las mon das de cinco pesetas de pr ma acuñación suprim su anverso y reverso e de D. Juan Carlos y el escu de la nación, según una orden del ministerio de Economía Hacienda, publicada hoy el Boletín Oficial del Estado.

El actual anverso de esta monedas será sustituido por las iniciales entrelazadas de S.M. Don Juan Carlos I, la palabra "España" en sentido vertical a la derecha y en la parte inferior el año de acuñación.

La parte superior del reverso esta ocupada por el número "5", la inferior por tres las triangulares entrecruzadas con la cifra, en la derecha figurará la abreviatura de pesetas y en la izquierda la marca de ceca.

El actual canto mellado de esta monedas será sustituido por un liso, su peso se establecera en 3 gramos y su diámetro será de 16,50 milímetros.

El Boletín Oficial del Estado establece también la composición de las neuvas monedad de 5 pesetas que tendrán una aleación de cobre, aluminio y nique, con adiciones de hierro y maganeso.

León

Mata a puñaladas a un policía municipal y a un anciano

Bembibre (León), (EFE).- Amador Armando Alvarez García, de 28 años, mató hoy a puñaladas a un policía municipal y a un anciano de 80 años e hirió gravemente a otras cuatro personas en una calle céntrica de la localidad leonesa de Bembibre, dijeron a EFE fuentes policiales.

La múltiple agresión se produjo alrededro de la 10,30 horas de esta mañana después de que Amador Armando Alvarez adquiriera un puñal en el establecimiento "Hermanos Castellanos" de Bembibre.

Al salir de la tienda donde adquirió el arma, el agresor, sin mediar palabra y sin que se conozcan lo motivos, apuñaló a una persona, de quien sólo se conoce que se llama Isidoro.

A continaución agredió al policía municipal Balmiro García García, quien a pesar de sus heridas pudo hacer uso de su arma reglamentaria para disparar contra el agresor, que tuvo que ser ingresado en la Unidad de Cuidados Intensivos del Hospital del Insalud "Camino de Santiago" de Ponferrada.

Amador Armando Alvarez, asturiano y vecino de Bembibre, apuñaló también a su paso a otras cuatro personas: Manuel Llanta Roble, de 71 años, Manuel Alvarez de Anta, de 80, Manuel García Díez y a Adelina Sereno, de 18 años.

Como consecuencia de la múltiple agresión fallecieron el policía municipal y Manuel Alvarez de Anta, mientras que el resto de los heridos, de carácter grave, están siendo intervenidos en el mismo hospital en que fue ingresado el agresor.

Está cercana la vacuna anti-rechazo en los trasplantes

El Escorial (Madrid), (EFE).- La vacuna contra el rechazo en las operaciones de trasplante será un hecho dentro de poco tiempo, dijo en una rueda de prensa el descubridor de la técnica del trasplante de corazón, Norman Shunway, aplicada por primera vez con éxito por el doctor Barnard en 1967.

Shumway que participa en el curso "Avances en el trasplante cardiaco" que la Complutense celebra durante esta semana en El Escorial, es el jefe del equipo investigador más activo en el mundo sobre multitrasplantes de corazón y pulmón de la Univesidad de Stanford, EE.UU.

"Esta vacuna, señaló, está siendo investigada por los laboratorios de ciencias básicas y por el nuestro también, y será una especie de inoculación que confundirá al sistema inmunológico del «huesped» de ese nuevo órgano, de tal forma que no pueda reconocer que esos tejidos no son los suyos".

Esto resolvería, según el médico estadounidense,uno de los problemas más graves que se dan en este tipo de opoeraciones al evitarse el rechazo, principal causa de mortalidad tras el trasplante. Con la vacuna se podría prescindir también de la fuerte medicación que estos pacientes tienen que tomar durante toda su vida y que suele tener unos efectos secundarios muy perniciosos.

Sin embargo, el problema fundamental sigue siendo el de los donantes, ya que la donación sólo es posible cuando hay muerte cerebral y el corazón tiene que seguir latiendo porque de lo contrario se deterioraría, añadió el médico.

No obstante, Shumway cree que ésta sigue siendo la mejor solución frente a los "xenotrasplantes" o trasplantes entre distintas especies y la utilización de corazones artificiales.

"Ambas cosas pertenecen al futuro, y todo está aún por resolver, pues ni siquiera hemos conseguido una buena válvula artificial", afirmó.

Dijo también que, en lo referente a trasplante con animales el rechazo sería muy violento, además habría que buscar un animal con un corazón similar al del hombre, y de estas características sólo existe el gorila que está practicamente extinguido, por tanto el mejor camino es sacar mayor partido a los donantes.

Igualmente se mostró contrario a la utilización de primates, el doctor surafricano Christian Barnard, aunque confía que en el futuro se podrán utilizar corazones de animales como ayuda mientras llega el órgano esperado.

Bernard, que celebró también una rueda de prensa a destiempo hora que su colega Shumway, dijo que en la operación que realizó en 1967 en su país, Sudáfrica, en la que se trasplantó por primera vez sin rechazo un corazón procedente de un joven de raza negra a un enfermo desahuciado, tuvo la suerte de que se le permitió usar un donante en que se certificó la muerte cerebral.

M.C.D.2022